Fundador
J. E. DE MACEDO SOARES

O MÁXIMO DE JORNAL NO MÍNIMO DE ESPAÇO

12 PÁGINAS

Diario Carioca

☆ UM JORNAL DO RIO PARA TODO O BRASIL ☆

ANO XXX — N. 8.987 Rio de Janeiro, têrça-feira, 29 de outubro de 1957 *PREÇO: 1,50 CRUZEIROS*

O TEMPO

TEMPO: Nublado, passando a instável com chuvas e trovoadas.
TEMPERATURA: Elevada. Entrando em declínio à noite.
VENTOS: Noroeste, rondando para Oeste, frescos e moderados.
MAXIMA: — 27,0.
MINIMA: — 20,3.

NÃO ENTREGOU AS CHAVES

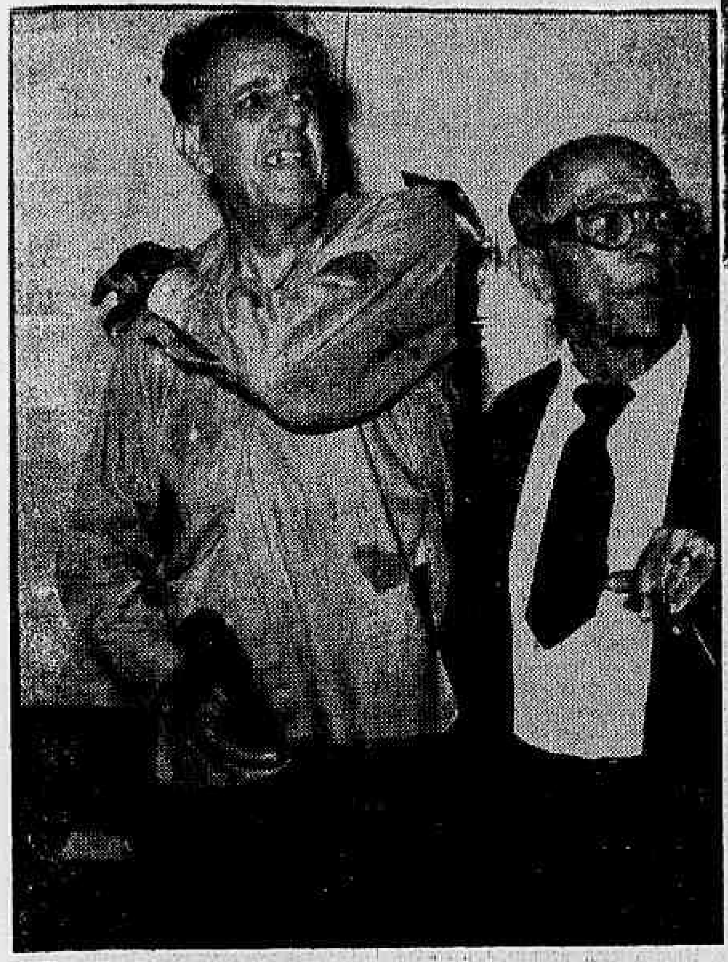

O guarda civil João Mendes Amaral Gurgel, agredido a socos por ter se recusado a entregar as chaves do xadrez do 5º Distrito Policial, no Hospital Sousa Aguiar

CEM PÁRA-QUEDISTAS (EXÉRCITO) DESTROÇAM DELEGÁCIA POLICIAL

NEM O DELEGADO ESCAPOU

O delegado Galba, atingido na nuca por coronhadas, o investigador Martins Costa, ferido a baioneta, e o escrivão de plantão Lincoln da Silva Bretas, também ferido

Entre 11 feridos figura o Delegado

Numa operação militar que durou pouco mais de 10 minutos e na qual foram usados revólveres, metralhadoras, baionetas, bombas de gás e outros armamentos, cêrca de 100 soldados do Exército, comandados por um capitão, cercaram, invadiram e arrazaram, ontem à tarde, a delegacia do 5.º Distrito Policial (em frente ao Mercado Municipal), ferindo 11 pessoas, entre as quais o delegado.

A missão bélica incluiu o espancamento de todos os policiais que se encontravam na delegacia e o destroçamento de mesas, arquivos, cadeiras e telefones, tudo para vingar as alegadas violências que ali teria sofrido, sábado passado, o tenente do Núcleo da Divisão Aeroterrestre (pára-quedistas) Ulisses Dias da Mota.

A CAUSA

Sábado, o tenente fôra preso por estar embriagado e promovendo desordens à porta do dancing Avenida. Desacatara as autoridades policiais que o foram prender, o que só foi conseguido à fôrça, pelas guarnições das rádiopatrulhas 22, 50 e 60.

Levado para o 5.º Distrito, embora mostrasse sua carteira de identidade e sua patente de oficial do Exército, foi autuado por desacato, agressão e embriaguez.

Diante disso, e apesar de ter sido aberto inquérito pelo comando do Núcleo da Divisão Aeroterrestre, os oficiais do Núcleo decidiram vingar a prisão do tenente, e, aproveitando a ausência do coronel Santa Rosa, comandante substituto, organizaram a "razzia".

O SITIO DA DELEGACIA

Por volta das 16,15 horas, chegaram à Praça Marechal Ancora três jipões e um jipe militares, conduzindo perto de 100 soldados e vários oficiais, todos sob o comando de um capitão.

Obedecendo às ordens que eram dadas por silvos de apito, os soldados cercaram a delegacia, tomaram-na e, depois de tentar apreender o livro de ocorrências (onde fôra registrada a prisão do tenente) e as chaves do xadrez (houve ordem até para soltar os presos, a fim de "fazerem o serviço"), dispararam suas metralhadoras, varrendo com elas o prédio, enquanto atiravam bombas de gás

(*Conclui na pág. 7*)

Despede-se "Joãozinho"

DC tem humor dos jornais do meu país

— O seu jornal tem o humor e a objetividade dos jornais de meu país» — declarou, ontem, ao repórter do DC, momentos antes de tomar, no Galeão, o avião de retôrno aos Estados Unidos, a norte-americana «Joãozinho» (Nera White), que confiou ao DIARIO CARIOCA uma mensagem de simpatia ao povo brasileiro.

«Joãozinho», que sobraçava um violão (ela toca muito bem, segundo informou a atleta Bárbara Sijes), uma máquina fo-

(*Conclui na pág. 7*)

ADEUS DE "JOÃOZINHO"

Nera White, que o público chamou carinhosamente de "Joãozinho", quando escrevia, para o DIARIO CARIOCA, a sua saudação de despedida do Rio. — Na sétima página, publicamos o "fac-simile" da carinhosa saudação da campeã americana

CONFIRMADO "FURO" DO DC

Prestes está no Rio e vai apresentar-se

— Desminto categòricamente a nota publicada pelo «O Globo» que me atribui haver declarado não estar a Polícia interessada em prender Luís Carlos Prestes. Se nos negássemos a prendê-lo, estaríamos desrespeitando uma ordem da Justiça. Sabemos que Prestes se encontra no Rio, mas desconhecemos o local onde está hospedado.

Essas declarações foram feitas, ontem, ao DC, pelo coronel Danilo Cunha, Diretor da Divisão de Polícia Política, que confirmou, porém, haver Prestes chegado ao Rio às 10,30 horas da última quarta-feira, viajando num carro Mercury, procedente de São Paulo.

DC: NOTÍCIA CERTA

Nos círculos comunistas, confirma-se o "furo" do DIARIO CARIOCA, que noticiou haver o Comitê Central do PCB se reunido em São Paulo, na última semana, para articular uma intensa campanha de agitação de massas, a fim de neutralizar a ação do sr. Agildo Barata, que conseguiu levar à dissidência a maioria dos dirigentes sindicais operários comunistas.

Nessa reunião, embora o cel. Danilo Cunha afirme o contrário, os líderes comunistas (inclusive o sr. Luís Carlos Prestes) decidiram se apresentar à Justiça, a fim de que possam pessoalmente dirigir as campanhas de agitação que pretendem desencadear.

CONSULTAS

Após consultar numerosos advogados, juízes, ministros e parlamentares, os dirigentes comunistas chegaram à conclusão de que, ao se apresentarem à Justiça, cessará a validade da ordem de prisão preventiva que contra êles foi expedida pelo juiz da 3a. Vara Criminal, por não haverem comparecido para depôr no sumário de culpa do processo que contra êles move o Ministério Público.

Para obter apoio político, os altos líderes comunistas estão mantendo contato com dirigentes de vários partidos. Em reuniões havidas, os vermelhos pediram a garantia de cobertura necessária para que não sejam presos, em troca do compromisso de que o PCB os poupará nas campanhas vindouras.

OS INFORMANTES

O cel. Danilo Cunha afirmou, ainda, ao DC, que tem informantes, que seguem todos os passos de Luís Carlos Prestes, mas que não podem prendê-lo, pois do contrário se denunciariam.

Salientou o cel. Danilo Cunha que Prestes não está hospedado na Av. Atlântica, pois se lá estivesse seus agentes iriam prendê-lo. A reportagem do DIARIO CARIOCA conseguiu apurar que a Polícia Política teve, apenas, informações de que Prestes pretendia se hospedar em Copacabana, antes de se apresentar à Justiça.

D. HELDER GRAVOU PRECE DE NATAL

D. Helder Câmara, gravou, para o Natal, num "long-play" de 12 polegadas, as orações "Prece de Natal" e "Ritual de Família", com ilustrações musicais de côro e grande orquestra. O disco deverá estar à venda até o fim de novembro.

O objetivo do "long-play" é divulgar entre os compradores uma mensagem de fé religiosa. Os fabricantes, no entanto, que esperam obter um grande sucesso comercial com sua venda deram ontem, a D. Helder, de presente, uma gravação completa do "Magnificat" de Bach.

CHAMOUN EM MADRI

MADRI, 28 (UP-DC) — O Presidente do Líbano, Camile Chamoun, chegou, hoje, a esta capital, para uma visita oficial de quatro dias, a ser seguida de uma excursão de seis dias pelo país.

Chamoun foi recebido no aeroporto pelo generalíssimo Franco.

À PROCURA DO TENENTE FERNANDO

Jurítis raptaram o guia boliviano

GUAJARA-MIRIM, 27 — (De Carlos Duarte, enviado especial do DIARIO CARIOCA) — Foi raptado pelos pacaas-novas o seringueiro boliviano Manoel Antônio Cordeiro, figura central dos trabalhos que vêm sendo desenvolvido para salvar o tenente Fernando. Quem deu essa informação foi o capitão Luís Carlos Moreira, Comandante da 6.ª Cia. de Fronteiras.

Cêrca das 8 horas da noite de ontem, o capitão convocou todos os jornalistas aqui presentes, dizendo que acabava de receber uma carta do major Gerson Gomes de Oliveira, informando-o do inesperado acontecimento.

A CARTA

O capitão Luís Carlos Moreira leu, para os jornalistas, a carta, redigida nos seguintes têrmos:

"Capitão Luís — Acaba de haver um incidente. O boliviano, ao que tudo indica, foi raptado pelos índios. O incidente se deu a questão de meia hora. Estamos investigando, com gente no mato. Estou escrevendo às pressas para aproveitar uma embarcação que está descendo. Logo que o assunto fôr esclarecido mandarei detalhes, (ass.) — Gérson".

Após a assinatura, a data: — 25-10-57. E um adendo: "Fica entendido qualquer novidade será informado".

NOTAS PESSOAIS

Declarou ainda o comandante da guarnição do Exército sediada nesta cidade que a carta do major Gerson ainda contém uma série de notas pessoais. "São assuntos de saúde e família" — informou o capitão. Acredita-se, porém, sejam detalhes que o capitão não queira revelar, por enquanto.

RECOMENDAÇÕES

Antes de passar a ler a carta, o capitão Luís Carlos Moreira fêz um apêlo aos jornalistas para que a notícia que iria dar fôsse encarada com serenidade, recomendando não se procurasse fazer cojeturas a respeito até que venham novas informações do major Gerson.

Indagado sôbre se tinha mais detalhes que pudesse fornecer, respondeu o capitão que não, esperando, contudo que o major Gerson o informe melhor dentro dos próximos dois dias. Recusou, em seguida, dar o nome do mensageiro que trouxe a carta.

ESTARRECIMENTO

A notícia levada ao conhecimento dos jornalistas colheu a quase todos de surpresa. Comprovado o rapto do seringueiro boliviano, complica-se tremendamente o trabalho de salvamento do tenente Fernando, uma vez que os pacaas-novas "Juritis" não aceitam, até agora, outro civilizado nas conversações que vêem mantendo.

Atesta isso uma tentativa que foi feita no último dia 11, quando, cumprindo promessa que fizeram, os índios compareceram ao seringal Terra Nova, num ponto menos distante

(*Conclui na pág. 7*)

CAÇADO PELOS JURITÍS

Este é o soldado José Monteiro, que acompanhou o seringueiro Salazar; por pouco, não foi aprisionado pelos índios juritis, que o caçaram, mas sem êxito

DRAMÁTICO APÊLO DA MÃE DO TENENTE

Um apêlo aos jornalistas que estão em Guajará Mirim para que não tentem penetrar nas selvas onde vivem os índios captores do tenente Fernando Gomes de Oliveira, foi feito, ontem, por sua mãe, viúva Moisés de Oliveira, num telegrama dirigido ao Presidente da ABI.

Diz a mãe do tenente Fernando que a penetração dos jornalistas na selva "será fatal, não só para meu filho, mas para os que estão empenhados no seu salvamento". Pede, por fim, a intervenção do sr. Herbert Moses, confessando-se desesperada com o drama que sofre há doze anos, agravado agora com o falecimento de seu marido.

SOLDADO LEVOU FLECHADA

Pouco depois de desembarcar

(*Conclui na pág. 7*)

Lott punirá, afirma A. Falcão à Câmara

— O General Lott punirá os criminosos e essa decisão já foi ratificada pelo Presidente da República — afirmou, ontem, na Câmara dos Deputados o sr. Armando Falcão, a propósito do assalto realizado por elementos do Exército contra a Delegacia do 5.º Distrito Policial.

Repelindo as explorações que em tôrno do incidente procuravam fazer os parlamentares oposicionistas, o líder da maioria em exercício declarou que o país não está sob ditadura militar e que "as Fôrças Armadas estão inteiramente voltadas para o cumprimento de seus deveres que se consubstanciam na defesa da democracia e do regime".

DESAFIO

A Câmara dos Deputados viveu momentos de intensa agitação quando o deputado Humberto Molinaro (PTB-Paraná) convidou o deputado Osvaldo Lima Filho (PSP-Pernambuco) a repetir, fora do recinto, palavras que considerou ofensivas à sua pessoa.

O representante pernambucano aceitou o desafio e só não ocorreu uma cena de violência, graças à intervenção de outros parlamentares, especialmente do sr. Esmerino Arruda que, energicamente, impediu a saída precipitada do deputado Molinaro.

MENTALIDADE DE JANIZARO

Este incidente ocorreu quando, discutindo-se um anexo do

(*Conclui na pág. 7*)

SATCHMO NO RIO

Louis Armstrong (na foto, com a mulher), passou, ontem, pelo Galeão, a caminho de Buenos Aires, onde começará uma turnê pela América do Sul, que incluirá o Rio, em novembro. Satchmo (este o seu apelido) falou ao D.C. sôbre "jazz", "rock'n roll" e Little Rock, conforme vai contado na 12ª página

A vida está ficando menos cara

ENFRENTANDO uma onda de protestos e críticas, partidos de diversos setores da opinião pública, o Govêrno vem realizando uma política financeira bem definida. Por mais que se negue na imprensa oposicionista a existência dessa política, o fato é que ela está bem viva, fazendo-se conhecer, como as árvores, pelos seus frutos.

A ação do Ministério da Fazenda tem dois sentidos: primeiro, fugir à pressão por uma reforma cambial; segundo, insistir numa série de medidas antiinflacionárias, consubstanciadas principalmente na Instrução 135.

Não vamos discutir as razões do Ministro da Fazenda para opor-se à revisão de nossa política cambial. O que queremos acentuar é que, de um modo geral, sua orientação financeira está certa, pois o que vale, sobretudo, são os resultados. E ninguém poderá negar, de boa-fé, que o Govêrno já tenha conseguido alguns resultados notáveis, como êsses:

1.º — Perspectiva de equilíbrio orçamentário para 58, prevendo-se que o aumento das tarifas cobrirá folgadamente o deficit esperado;

2.º — Melhor disciplina do crédito (motivo de grita, naturalmente, por parte dos que estavam habituados ao crédito fácil), forçando-se a distribuição de recursos por áreas mais produtivas, sobretudo do interior;

3.º — Contrôle severo das emissões (4 bilhões e meio no 1.º semestre de 57) embora se tenha emitido agora para o café, que começa a sair vigorosamente e reabsorverá ràpidamente essa emissão, do tipo legítimo e reprodutivo.

Essa política influiu seguramente sôbre o custo da vida. Uma prova de seu acêrto é o reflexo que teve sôbre a taxa de encarecimento, coisa que se procura esconder nos ataques apaixonados contra o Govêrno. A realidade é que está caindo a olhos vistos o ritmo de aumento do custo da vida: foi de cinco a seis por cento no último semestre, segundo fontes insuspeitas e fidedignas.

POR outro lado, as reivindicações de maiores salários são bem mais modestas que as dos anos anteriores, o que demonstra a diminuição da taxa de encarecimento. Os que exigiam 100 para obter 50 e 60 por cento nos últimos anos concordam agora com uma elevação de 15, 20, no máximo 25, como aconteceu na recente greve paulista.

Note-se ainda que tudo isso está sendo feito sem que se abandonem os grandiosos planos do Presidente da República para acelerar o nosso desenvolvimento econômico. Nenhum prego deixou de ser pregado em Brasília, por exemplo, para satisfazer uma política de falsa austeridade, que provaria bem num país velho e gasto, sem reservas que lhe autorizem a sacar sôbre o futuro.

Agora o Govêrno precisa aproveitar a tendência para a vida, senão *mais barata, menos cara* e tomar as providências para estabilizar essa situação auspiciosa.

DANTON JOBIM

Retomar Tipiti: ordem dada aos capixabas

Com ordem expressa de retomar a qualquer preço a cidade de Tipiti, aonde deverá chegar hoje de madrugada, partiu às 15 horas de ontem, para a região contestada na fronteira de Minas Gerais um destacamento de 150 soldados da Polícia Militar do Espírito Santo, comandados pelo coronel Paulo Maria de Carvalho.

Segundo informações recebidas pelo Governador do Espírito Santo, a vanguarda das tropas mineiras sediadas em Governador Valadares invadiu Tipiti, sexta-feira, fazendo evacuar tôda a população civil e tentando prender o Chefe do Destacamento de Polícia local, coronel Djalma Rodrigues.

OUTRA VERSÃO

Telegramas de Belo Horizonte, no entanto, divulgados pela Agência Asapress, dão versão diferente aos fatos e, omitindo a invasão de Tipiti, informam que soldados capixabas prenderam o político mineiro Gil Gonçalves, e tentaram invadir as localidades de Aldeia e Cuparaque.

O governador Bias Fortes, recebendo êsses informes do sr. Alvaro Howich, Delegado de Ataleia, mandou um telegrama ao Presidente da República, pedindo providências enérgicas ao Govêrno Federal.

PRISÃO FOI CAUSA

Falando ontem ao DC, o deputado Osvaldo Zanelo, Secretário do Govêrno do Espírito Santo, apontou como causa da invasão de Tipiti pelas tropas mineiras a prisão, pelo delegado de Barra de São Francisco, do "criminoso Gil Gonçalves, autor de vários assassinatos, mas, inexplicàvelmente, protegido das autoridades de Minas Gerais".

Informações vindas também do Espírito Santo dizem que tropas mineiras muito mais numerosas que as capixabas, estão a caminho de Governador Valadares, cujo destacamento se destinam a reforçar.

EXPECTATIVA DO ENCONTRO

Reina em tôda a região contestada grande expectativa com a notícia de que tropas de Minas Gerais e do Espírito Santo para ali confluem, dispostas, cada uma, a invadir as localidades de Aldeia, Curapaque e Tipiti.

Alkmim não agiu por favoritismo

Uma nota oficial do Ministério da Fazenda desmentiu a acusação do "Correio da Manhã" de que o ministro José Maria de Alkmim havia deferido um pedido de prorrogação de licença expedida pela CEXIM, contrariando parecer da Procuradoria Geral da Fazenda e o critério adotado por êle mesmo.

Explica a nota que o despacho do sr. Alkmim foi acessório, visando a permitir que o interessado utilizasse a revalidação, já concedida pela gestão anterior do Ministro da Fazenda e sustada temporàriamente por uma determinação das autoridades militares.

A NOTA

E' o seguinte o texto da nota oficial distribuida ontem pelo gabinete do Ministro da Fazenda:

"O "Correio da Manhã" de domingo, dia 27, afirmou, em reportagem, que o sr. Ministro da Fazenda deferiu, em data de 23 de abril de 1956 pedido de prorrogação de licença de importação emitida pela CEXIM, enquanto parecer da Procuradoria Geral da Fazenda Nacional, de 27 de abril de 1956, desaconselhava deferimento de prorrogações de licenças emitidas por aquela extinta carteira. Tendo sido o parecer aludido adotado, em seguida, pelo ministro, o fato indicaria que o titular da pasta da Fazenda beneficiou um dos requerentes, concedendo-lhe, por favor, o que negaria ao outro, em face de razões jurídicas invocadas pelo parecer.

APENAS ACESSÓRIO

"O sr. Ministro da Fazenda, efetivamente, em despacho exarado em processo n. S. C. 121.835/56, da firma José Lerre, concedeu em caráter improrrogável, dilação de 90 dias, para a utilização de uma licença expedida sob o regime anterior à Lei n. 2.145, de 1953, mas cuja validade fôra reconhecida em decisão de 5.12.53, proferida pela administração anterior. A revalidação da licença em 5.12.955, antes, portanto, da gestão do atual ministro é que foi o ato decisório; o despacho do sr. José Maria Alkmim, meramente acessório, visou a permitir que o interessado utilizasse a revalidação cujos efeitos haviam sido sustados por óbice criado pela própria Administração. Tratava-se de operação vinculada com a exportação totalmente realizada e para importação de mercadoria que se subordinava também ao beneplácito do Ministério da Guerra. Em virtude

(Conclui na 7.ª página)

SORTE INDECISA: ZHUKOV

DESTINO QUE AGUARDA AO MAL. ZHUKOV

A sorte do marechal Georges Jukov, "dispensado" no último sábado das suas funções de Ministro da Defesa, poderá ser conhecida amanhã. Espera-se nesta capital que um comunicado mais explícito seja publicado amanhã à noite. Segundo fontes comunistas ocidentais de Moscou, o Comitê Central do Partido se reúne hoje para examinar o caso de Jukov. Essa reunião se revestiria de tanto maior importância porquanto o próprio marechal faz parte do órgão permanente supremo do partido, o "Presidium" do Comitê Central.

Sem que seja permitido prejulgar a sorte de Jukov, os observadores ocidentais da capital soviética destacam que o editorial do "Pravda" de hoje de manhã tem o mesmo título que na véspera da notícia da demissão de Malenkov, Molotov e Kaganovitch, em julho passado: "Pela unidade inabalável do partido e do povo". Aliás, o editorialista agradece hoje à população e aos membros do Partido por terem manifestado essa "unidade" por ocasião do caso do "grupo anti-partido". Também parece significativo que o editorialista, passando em silêncio o papel do alto-comando, afirme que as vitórias conquistadas durante a última guerra foram, antes de tudo, devidas ao fato de que "a direção do partido estava à altura da sua tarefa".

Por outro lado, os moscovitas dão uma certa importância ao fato de que, durante a ausência do marechal Jukov desta capital — de 9 a 26 do corrente — os jornais do Exército, "Estrêla Vermelha" e "Soviet sky Flot" tenham publicado uma série de editoriais insistindo na necessidade de intensificar "o trabalho ideológico" no Exército.

Êsses fatos e diversos boatos que circulam na capital soviética são considerados como elementos de uma campanha de "preparação psicológica", que parece já ter produzido frutos, porque ainda ontem de manhã prevaleciam os "otimistas" mas à noite uma maioria bem clara admitia a eventualidade da desgraça de Jukov. Os próprios correspondentes comunistas ocidentais, sem exceção, acompanhavam a mesma reviravolta abandonando uns após outros a hipótese de uma possível promoção do marechal, alguns, mesmo, em contradição com as teses que haviam exposto na véspera.

Hoje de manhã admitia-se no máximo, nesses meios, a possibilidade da nomeação de Jukov para comandante-chefe seja das fôrças armadas da União Soviética, pôsto que normalmente não existe na União Soviética mas que poderia ser justificado pela tensão internacional atual, ou seja do conjunto das fôrças do Pacto de Varsóvia, em substituição ao marechal Ivan Koniev, cuja saúde deixa a desejar. Essa mesma tese parece ser também compartilhada pelos chineses e pelos representantes das democracias populares em Moscou.

Enquanto espera, Moscou continua a ser submetido ao regime da ducha escocêsa, tanto os boatos que circulam parecem contraditórios. Por isso os diplomatas ocidentais recusam adotar uma ou outra das teses em presença. — (Do Constantin Zarnekou, da F. P. para o D.C.).

CONVERSAÇÕES ANGLO-AMERICANAS

WASHINGTON — O Secretário de Estado, sr. Foster Dulles, quando recebia o premier britânico, sr. Harold MacMillan, vindo a esta capital para a série de conversações que culminaram em amplo acôrdo para uma "super-aliança" ocidental contra o expansionismo da União Soviética, da qual são pontos principais o intercâmbio científico entre os Estados Unidos e a Grã-Bretanha, a conferência de chefes de Estado a se realizar em Paris, dez embro próximo, e a maior ajuda econômica dos EUA aos países do bloco ocidental. — (INP-DC).

Derrotado Mollet na Assembléia francêsa

PARIS, 28 (FP-DC) — Por 290 votos a 227, a Assembléia Nacional recusou, esta noite, a investidura ao sr. Guy Mollet, permanecendo, assim, a França em uma de suas mais graves crises políticas.

As possibilidades do sr. Mollet de conseguir a aprovação da Assembléia Nacional foram virtualmente eliminadas à noite, quando o Partido Independente, que ocupa 100 cadeiras, anunciou que votaria contra o "premier"-designado.

ÚLTIMO DISCURSO

Diante de um hemiciclo cheio, o sr. Guy Mollet falou uma última vez, para responder aos oradores. A atmosfera estava tensa e o líder socialista se referiu, uma após outra, em tom muitas vêzes vivo, às recriminações que lhe haviam sido dirigidas.

Justificou a ação levada a efeito na Argélia, por seu anterior govêrno, ao qual o ministro residente na Argélia, sr. Robert Lacoste, permanece associado, e essa evocação recolheu os aplausos, prolongados em várias bancadas.

COLABORAÇÃO COMUNISTA

O sr. Guy Mollet mencionou, depois, a parte da carta recebida do Partido Comunista, oferecendo sua colaboração aos socialistas. [illegible] na Tchecoslováquia».

Pouco após à meia-noite, um deputado independente explicou da tribuna por que seu grupo — unânime (com um total de 100 deputados) — não votaria a confiança. O orador citou, a êste propósito, a gestão financeira do primeiro govêrno Guy Mollet.

Êle o recriminou por querer «retomar uma «lei estatuto» para a Argélia, que foi recentemente rejeitada pelo Parlamento, e cujas disposições, prevendo um colégio eleitoral único, são condenadas por uma grande parte da Assembléia. Finalmente, recriminou ao sr. Mollet por querer «arruinar a autoridade do patronato».

Em uma atmosfera tempestuosa, o sr. Guy Mollet subiu novamente à tribuna. Voltou-se para os independentes e, com um tom categórico, declarou: «A polêmica tem durado bastante». E referiu, um após outro, os argumentos que lhe foram apresentados. A propósito do projeto prevendo uma competência aumentada dos sindicatos em matéria de empresas: «E' claro — disse êle, dirigindo-se à direita. O Govêrno pensa que deve se apoiar na confiança da classe operária».

Os protestos da direita redobraram de violência: «Vós vos recusais uma vez mais a respeitar a regra democrática da maioria» — exclamou o sr. Mollet, antes de deixar a tribuna. Era quase uma hora da manhã, e o escrutínio foi então aberto.

Terminado o mesmo, o Presidente da Assembléia anunciou que a investidura tinha sido recusada por 290 votos contra e apenas 277 a favor.

INICIADO O EXPURGO NA POLÔNIA

VARSÓVIA, 28 (UP-DC) — O Comitê Central do Partido de Trabalhadores Unidos (comunista) da Polônia ordenou hoje a eliminação dos elementos indesejáveis da agremiação. Uma resolução, dada a conhecer esta noite, disse que se estudarão os documentos do Partido, a fim de assegurar-se que todos êsses elementos serão expulsos.

A resolução foi aprovada ao cabo de quatro dias de sessão do Comitê.

Calcula-se que de um têrço à metade dos 1.300.000 filiados do Partido podem ser expulsos, no decorrer dos próximos meses. Ao mesmo tempo se anunciou que o Congresso do Partido, que se havia fixado para meados de dezembro, foi adiado até meados do ano próximo. Gomulka espera que para então disporá de um partido mais unido e disciplinado.

INSTRUÇÕES

A resolução do Comitê Central dá instruções aos dirigentes do Partido para que a «depuração» se faça «da maneira mais humana possível». Para êsse fim foram adotadas medidas tendentes a impedir abusos. Na realidade, a depuração está se aplicando desde há duas semanas, estimando-se que nesse período foram expulsos 5 mil membros e outros 50 mil renunciaram.

Gomulka pediu a eliminação de três espécies de filiados: os dogmáticos e os chamados revisionistas, que se opõem à linha seguida pelo Partido, desde os acontecimentos da incruenta revolução de outubro de 1956; os comunistas, culpados de corrupção e abuso de autoridade; e os que se incorporaram para servir seus interêsses pessoais.

REELEITO O PRESIDENTE DE ISRAEL

JERUSALÉM, 28 (FP-DC) — O sr. Ben Zvi foi hoje reeleito pelo «Khesseth» para a Presidência de Israel, por 76 votos, tendo havido 18 abstenções. Depois da reeleição, os representantes dos três partidos, Herout, ultraortodoxo, Agubath Israel e os comunistas, expuseram as razões pelas quais se obstiveram de tomar parte na votação.

A sra. Ester Raziel disse que o Partido Herouth julgava que o Presidente da República devia estar acima dos partidos e recordou que o sr. Ben Zvi recusara afastar-se do Partido Trabalhista Napai.

Em seguida, a sra. Esther Vilensa, deputada comunista, acusou o sr. Ben Zvi de ser um «instrumento dos imperialistas» porque — disse ela — não se opôs à campanha do Sinai. Finalmente, um representante do Agudath afirmou que o seu partido se abstivera porque considerava que o Presidente de Israel devia ser «religioso e conformista» O sr. Ben Zvi era o único candidato à Presidência. O sr. Joseph Rivlin, indicado pelo Herouth, retirou a sua candidatura.

REORGANIZADO O GOVÊRNO NO CHILE

SANTIAGO DO CHILE, 28 (UP-DC) — O presidente Carlos Ibañez reorganizou, hoje, seu gabinete, transcorridas apenas 48 horas da destituição de dois de seus ministros, pelo Senado, como responsáveis pela fuga do peronista Guillermo Kelly.

Seis novos nomes foram incorporados ao Ministério, sendo um dos aspectos principais da reorganização a substituição dos três ministros militares por outros dois altos chefes das Fôrças Armadas.

Proposta russa na ONU: desarmamento

NAÇÕES UNIDAS, 28 — (UP para o DC) — A Rússia propôs, hoje, que a Assembléia Geral retire as negociações de desarmamento das mãos dos "cinco grandes" atômicos, e as confie à totalidade dos 82 membros da entidade mundial. Um projeto de resolução apresentado pela delegação soviética propõe a criação de uma comissão permanente de desarmamento das Nações Unidas, com representação de todos os países membros. As negociações em dita comissão seriam públicas.

A proposta russa encontrou imediata resistência por parte dos EE.UU., que a qualificaram de tentativa de evitar uma negociação efetiva sôbre o desarmamento. Várias outras nações ocidentais também se expressaram friamente. Atualmente, as negociações concretas sôbre o desarmamento estão a cargo de uma subcomissão integrada pela Rússia, EE.UU., França, Grã-Bretanha e Canadá. As deliberações desta subcomissão são geralmente secretas.

RAZÕES RUSSAS

A atual Comissão de Desarmamento, um grupo de doze nações, transmite à Assembléia Geral os relatórios da subcomissão. A Comissão de Desarmamento se compõe atualmente de todos os membros do Conselho de Segurança — Austrália, China Nacionalista, Colômbia, França, Iraque, Filipinas, Cuba, Suécia, Rússia, Grã-Bretanha, EE. UU. e Canadá.

«A discussão sôbre o desarmamento, na Assembléia Geral, revela o fato de que muitos Estados não estão satisfeitos com a atual norma de negociação secreta» — disse a delegação soviética, em uma declaração explicativa de sua proposta.

«Como resultado dêste procedimento — acrescentou — o problema do desarmamento, que afeta aos interêsses de tôda a humanidade, é considerado privadamente por cinco potências, e muitos Estados, na prática, não recebem informação sôbre o que está ocorrendo na subcomissão.

«Desta maneira, a opinião pública se mantém às escuras, já que a informação sôbre essas negociações só é dada a conhecer a critério dos Estados negociadores». Efetivamente, os detalhes dos assuntos discutidos nas reuniões da subcomissão sòmente são revelados por funcionários especiais dos diversos países membros daquela, ao terminar cada uma das reuniões.

A proposta soviética de hoje, embora responsabilize as Nações Unidas em seu conjunto pelas negociações de desarmamento, não afasta a idéia de que possa haver conversações separadas sôbre certos assuntos específicos, entre as nações diretamente interessadas.

Prosseguindo, disse a declaração ampla e pública discussão na (proposta) comissão permanente criará condições favoráveis para uma maior atividade, de parte dos Estados e conduzirá a uma ampliação das consultas, reuniões e outros contatos entre êles».

O projeto de resolução soviético urge à Assembléia Geral a: 1) «Estabelecer uma Comissão Permanente de Desarmamento, composta de todos os Estados membros das Nações Unidas; 2) Confiar à comissão uma tarefa de examinar tôdas as proposições de desarmamento apresentadas às Nações Unidas, e de preparar as recomendações pertinentes, para as sessões da Assembléia Geral»; 3) Tomar medidas para que a comissão trabalhe permanentemente e que suas sessões sejam públicas. A comissão elegeria seus próprios presidente e vice-presidentes (um número não especificado), para que orientem o trabalho e ajudem os Estados membros das Nações Unidas a organizar consultas mútuas, reuniões etc., sôbre as questões do desarmamento».

Um porta-voz da delegação dos EE. UU. comentou o plano russo, dizendo: «O projeto soviético não parece ser uma proposição prática. Parece antes indicar uma falta de desejo de negociar e lança dúvidas sôbre suas intenções com respeito a qualquer acôrdo de desarmamento».

Os EE. UU. — acrescentou — continuarão esforçando-se por conseguir um acôrdo mediante negociações na atual subcomissão de cinco potências

Norstad e Ike vão conferenciar: OTAN

WASHINGTON, 28 — (UP-DC) — O presidente Eisenhower convocou hoje o general Lauris Norstad, Comandante-em-Chefe das Fôrças do Pacto do Atlântico, para uma conferência a fim de discutir com êle os assuntos que possam surgir na Conferência de Chefes de Estado da aliança destinada a enfrentar a ameaça militar e científica da Rússia. Contudo, o Secretário de Imprensa da Casa Branca, sr. James Hagerthy, disse que a reunião não tem caráter urgente e assinalou que Morstad se acha em visita aos Estados Unidos há dias.

O comandante das fôrças da OTAN, por seu turno, fêz hoje, uma velada advertência à Rússia — que qualquer nação que iniciar uma III Guerra Mundial contra o Ocidente, será destruida. Morstad expressou que a fronteira de defesas entre o Oriente e o Ocidente que protegem as fôrças sob seu comando "constitui a linha mais bem defendida do mundo".

DEFESA ATLANTICA

No discurso ante a Associação Pró-Exército dos Estados Unidos, reunida aqui, e à qual se dirigiu depois de conferenciar com o presidente Eisenhower, Norstad expressou que o sistema de detecção de radar da OTAN dará à Europa ou América do Norte «notificação, com horas de antecipação, da iminência de um ataque aéreo». Acrescentou que as bases da OTAN — que vão da Noruega à Turquia — tornam pràticamente impossível um ataque de surprêsa que poderia deixar «fora de combate» o Ocidente. Antes, afirmou aos jornalistas que duvidava que o afastamento do marechal Georgi Zhukov, do Ministério de Defesa russo, «pudesse provocar profundas alterações na situação que defrontam os aliados da OTAN. Prognosticou, também, que suas fôrças «responderão com energia e efetivamente» qualquer ataque russo contra a Turquia.

Norstad abordou os problemas da OTAN numa reunião de meia hora que teve com o Presidente, que mais tarde falou durante uma hora com seu Secretário de Estado, Foster Dulles. Tanto a Casa Branca como o Departamento de Estado disseram que o Govêrno nada sabe a respeito da substituição de Zhukov. Perguntado sôbre a significação da alteração, Dulles afirmou aos jornalistas que a resposta deveria vir de Moscou. Acrescentou que em sua palestra com o Presidente não havia abordado a questão.

Boato de que seria nomeado embaixador

LONDRES, 28 (UP-DC) — A notícia de que o Ex-Ministro de Defesa da União Soviética seria designado Embaixador nos Estados Unidos está sendo comentada com entusiasmo nas colônias estrangeiras de Moscou — informou hoje o correspondente do "London Star" na capital russa.

Entretanto, em entrevista coletiva à imprensa, um porta-voz do Departamento de Estado classificou essa possibilidade como "pura fantasia", sem contudo deixar de admitir que os meios oficiais norte-americanos acreditam que o afastamento de Zukov possa ter sido da categoria de uma promoção.

EXCLUÍDO TAMBÉM DO PARTIDO

PARIS, 28 (FP-DC) — Segundo informações recebidas nesta capital e em Roma, o Marechal Zukov teria sido excluído também do **presidium** do comitê central do Partido Comunista da URSS.

A oficialização do "côrte" seria feita na reunião de hoje do Comitê Central.

FALA A RÁDIO DE MOSCOU

LONDRES, 28 (UP-DC) — Referindo-se às "terríveis crises e dificuldades do mundo capitalista", a Rádio de Moscou disse que inexplicàvelmente os países ocidentais não parecem estar atentos a seus próprios problemas e preferem a isso comentar "a alteração em um só pôsto ministerial da URSS".

SUBSTITUIRIA KONIEV

LONDRES, 28 (FP-DC) — Uma correspondência de Moscou estampada hoje pelo "Daily Worker" diz que circulavam na capital soviética rumores de que o marechal Zukov substituiria o Vice-Ministro da Defesa, marechal Koniev, no comando supremo da organização militar do Pacto de Varsóvia.

Os mesmos rumores foram registrados pelos correspondentes da France Presse em Pequim, onde se acredita que, em face da tensão internacional e das ameaças militares representadas pelo pacto turco-sírio e pela política de cooperação anglo-americana no campo atômico, o Govêrno soviético esteja interessado na recomposição de seus organismos de defesa vindo a confiar, ao marechal Zukov o pôsto de comandante supremo das Fôrças Armadas da URSS, vago em tempos de paz.

APREENSÃO EM PRAGA

PRAGA, 28 (UP-DC) — Rumores de que o marechal Zukov venha a ser nomeado comandante supremo da organização militar do pacto de Varsóvia, ora circulando nesta capital, causaram grande apreensão nos círculos do Govêrno, que veriam nessa nomeação o sinal de iminentes acontecimentos militares

A Tchecoslováquia na periferia do bloco militar soviético, vê com intranquilidade a aproximação de qualquer reorganização militar.

SERIA MESMO PROMOÇÃO

VARSÓVIA, 28 (FP-DC) — Nos círculos políticos desta capital acredita-se que a saida do marechal Zukov do Ministério de Defesa da URSS tenha sido motivada pelo interêsse do Govêrno em utilizar-se do velho soldado em nova missão, de maior relevância que a que desempenhava até sábado.

Comenta-se aqui que o papel desempenhado por Zukov quando da eliminação do grupo "antipartido" de Molotov, Malenkov, Kaganovitch e Shepilov afasta a idéia de que Zukov teria sido "depurado".

NOMEADO GABINETE ALEMÃO

BONN, 28 (UP-DC) — O Presidente da Alemanha Ocidental, sr. Theodor Heuss, nomeou oficialmente o gabinete do chanceler federal Konrad Adenauer para um terceiro período governamental.

Heuss recebeu o sr. Adenauer e seus 16 ministros, aos quais entregou suas nomeações. Os documentos foram assinados também por Adenauer.

Não foi designado ainda o cargo de Vice-Chanceler Federal. Para êsse cargo se menciona o Ministro da Economia, sr. Ludwigh Erhard, autor do "milagre econômico" alemão dos últimos 9 anos. O gabinete será apresentado amanhã à Câmara dos Deputados para sua aprovação e em seguida a cerimônia de juramento.

DEBATE A ONU O CASO SÍRIO

NAÇÕES UNIDAS, Nova Iorque, 28 (FP) — A Assembléia da ONU reiniciou hoje, à tarde, o exame da queixa síria «por ameaças à sua segurança». O sr. Selim Sarper, Delegado da Turquia, declarou-se admirado diante da recusa da Síria, quanto a aceitar o oferecimento de mediação do rei Seud, tendo afirmado que líderes árabes, como o presidente Bourguiba, manifestaram o mesmo espanto.

Levantou-se o sr. Selim Sarper contra o «tema geral de propaganda, da Síria e da URSS, segundo o qual os Estados Unidos estão incitando a Turquia a atacar a Síria, tendo afirmado que, ao contrário, o seu país sempre se pronunciou em favor da soberania, da independência, da segurança da Síria, adiantando ainda que a Turquia não tinha intento algum agressivo contra nenhum dos seus vizinhos, principalmente quanto à Síria.

Em seguida afirmou que o oferecimento de mediação do rei Seud continuava válio e esclareceu que as medidas tomadas por seu país, em resposta às ameaças contra êle exercidas, correspondiam a uma campanha de falsas acusações. Concluindo, disse que os Ministros das Relações Exteriores da Síria ed a URSS levantam acusações para ameaçar e intimidar o seu país e o mundo livre.

Aumento Salarial em Volta Redonda

Face à posição assumida pela atual Diretoria do Sindicato dos trabalhadores nas Indústria Metalúrgicas, Mecânicas e de Material Elétrico de Barra Bansa, nos entendimentos para a concessão do aumento salarial aos empregados da Usina de Volta Redonda, a

COMPANHIA SIDERÚRGICA NACIONAL

vem a público esclarecer o seguinte:

A CSN dispensa tôda a atenção às reivindicações dos seus servidores, pois esta tem sido norma invariável adotada pela Diretoria da Emprêsa, em todos os tempos.

Através de contratos coletivos de trabalho, a Companhia Siderúrgica Nacional concedeu, nos últimos três anos, os seguintes aumentos: 1054 — 25%; 1955 — 20% com mínimo de 1.000 cruzeiros; 1956 — variável de 25 a 43%. Ésses aumentos elevaram o atual salário mínimo da Companhia em Volta Redonda para Cr$ 5.038,00, superior em 57% ao salário mínimo oficial da região que é de Cr$ 3.200,00.

Além do salário nominal, os trabalhadores de Volta Redonda desfrutam de inúmeras vantagens, como assistência habitacional, alimentar, educacional, hospitalar, etc., além de participarem nos lucros da emprêsa em cotas mais elevadas de que as dos próprios acionistas. A CSN, aliás, antecipou-se na concessão dêsse benefício, previsto na Constituição Federal, mas ainda não regulamentado.

Antes do término da vigência do último contrato de trabalho, recebeu a CSN ofício do sindicato, pleiteando aumento salarial da ordem de 31%, baseado nos cálculos feitos pelo próprio sindicato, sôbre o crescimento do custo de vida em Volta Redonda.

Ésses cálculos não coincidem com os estudos feitos pela Superintendência de Custo da CSN e pelo órgão especializado do Ministério do Trabalho (SEPT), estudos que determinaram uma variação no custo de vida em Volta Redonda em tôrno de 7,3% a 9,5% apenas, nos últimos doze meses.

Em virtude dessa divergência, foi criada uma comissão mista, integrada de representantes da Emprêsa e do Sindicato (na pessoa do seu Presidente), para verificar, em comum, a majoração dos preços das utilidades no comércio de Volta Redonda. A verificação foi feita, mas, na avaliação dos seus resultados o representante do Sindicato manifestou desinterêsse em prosseguir, uma vez que os números apurados não correspondiam aos que o Sindicato alegara e, sim, confirmavam os estudos da Superintendência de Custo e do SEPT, feitos com critério e seriedade.

O aumento pleiteado pelo Sindicato, além de não traduzir a real variação do custo de vida, iria provocar tal impacto sôbre o custo de produção, que seria impossível absorvê-lo, pelos processos normais. Daí resultariam, então, novos aumentos de preço dos produtos de aço, com reflexos gerais sôbre a situação econômica do país. Torna-se imperioso, pois, e constitui dever da Companhia Siderúrgica Nacional evitar êsse desajustamento, o qual viria romper o equilíbrio do mercado consumidor, com evidentes prejuízos para a economia nacional.

Ao tomar, por conseguinte, a iniciativa de transferir para a alçada do Ministério do Trabalho o estudo das bases do novo contrato coletivo, a Companhia Siderúrgica Nacional presta êstes esclarecimentos, com a lealdade e firmeza de sempre, fazendo, ainda, um apêlo ao bom senso dos seus empregados, sobretudo àquela maioria que ajudou a construir a Usina de Volta Redonda, no sentido de que não permitam sejam os fundamentos dessa grandiosa obra, motivo de orgulho para todo o país, comprometidos pela atuação de elementos exaltados.

PORTA-VOZ

ALEMANHA: Visita de Eisenhower

O "Asdenpost", jornal de grande tiragem de Francfort, anunciou ser possível que o presidente Eisenhower faça, depois de ter tomado em parte, em Paris, na conferência da OTAN e "na mais alta escala", uma curta visita oficial à Alemanha Ocidental.

No entanto, essa notícia não obteve ainda confirmação nos círculos oficiais alemães, onde se declara a êsse respeito que ainda não foi feito nenhum convite.

ALEMANHA: Refugiados do comunismo

Mais 200 mil alemães dos territórios da região de Oder-Neisse, pediram ao Govêrno de Varsóvia a sua transferência para a República Federal Alemã, informa o "Círculo de Cientistas Alemães Orietnais" desta capital. Desde 1950, aproximadamente 104 mil alemães das regiões orientais alemães reuniram-se com suas famílias na República Federal. Bonn espera até o fim dêsse ano a chegada de pelo menos 100 mil pessoas. Presentemente chegam 4 trens por semana à Alemanha Ocidental.

E.U.A.: Desenvolvimento científico do Ocidente

O Govêrno dos Estados Unidos está pronto a fornecer contribuição até 500.000 dólares, para ajudar a resolver o grave problema apresentado pela penúria de pessoal científico e técnico, na Europa Ocidental — anunciou o delegado americano no grupo de trabalho da O.E.C.E (Organização Européia de Cooperação Econômica), que está estudando êsse problema.

Precisou o delegado, sr. John G. MacCarthy, que os Estados Unidos tinham acompanhado com vivo interêsse os vários trabalhos empreendidos pela O.E.C.E., a respeito, e consideravam que havia nisso um problema comum, entre o mesmo país e a Europa. Para o Fundo preconizado pelos Estados Unidos para uma instituição permanente os países europeus participantes contribuiriam com montante equivalente à contribuição americana.

CUBA: Cooperação inglêsa

O sr. J. Martinez Saenz, Presidente do Banco Nacional de Cuba, revelou em Londres que o Govêrno de Cuba projetou a construção de um estaleiro e o desenvolvimento de sua Marinha Mercante, tendo por base uma cooperação anglo-cubana. O citado Banco exerce a função de Conselheiro Financeiro. A propósito, foi dado a conhecer que não se chegou a um acôrdo final apenas pelos problemas de caráter técnico-financeiro, relativos à transferência de divisas para uma zona que não se acha ligada à área da libra esterlina. Vencidos esses problemas, as obras se iniciarão dentro de poucos meses.

Segundo o projeto, construir-se-á um estaleiro não só em Havana, mas também em outras regiões de Cuba, para poder contar com as facilidades necessárias que, eventualmente, permitam por em quilha, simultâneamente, quatro navios de 10 mil toneladas cada. Durante a fase inicial, as embarcações a serem construídas não terão mais de 5.000 toneladas de deslocamento. Por conseguinte, para poder desenvolver a Marinha Mercante de Cuba, sôbre bases firmes e estáveis, se pensou, como medida preliminar, em dispor de uma frota de 25 navios do citado deslocamento, para serem utilizados no transporte de açúcar para a Grã-Bretanha e a Europa. Pensou-se, também, que, na viagem de volta, se poderá transportar carga geral com destino à Zona das Caraibas, estabelecendo dessa maneira, um serviço regular.

A Síria e Rússia assinaram acôrdo

BEIRUTE e DAMASCO, 28 — (UP e FP para o DC) — "O nosso acôrdo é fundado no respeito mútuo da soberania total e da dignidade nacional de nossos dois países" — declarou o sr. Sabri Assali, Presidente do Conselho Sírio, quando da cerimônia de assinatura do acôrdo entre a Síria e a União Soviética.

"Assim, acrescentou, é com viva alegria que assinamos hoje êste acôrdo de colaboração econômica, entre a Síria e a URSS, acôrdo cujo aplicação permitirá, como esperamos, sejam realizadas as finalidades a que visam todos os países livres, desejosos de desenvolver a sua economia e de garantir a prosperidade de seus habitantes.

AUMENTO DE RENDA

"Estamos persuadidos, prosseguiu o sr. Assali, de que a execução dêste acôrdo levará a um aumento da renda nacional, à elevação do nível de vida de todos os nossos cidadãos, à exploração dos recursos latentes de nosso país e ao refôrço dos liames de amizade entre os dois países amigos, no seu próprio interêsse, como no de tôda a humanidade".

A seguir, exprimiu o presidente Assali a esperança de que o acôrdo econômico "constitua fator importante, de natureza a servir à paz mundial, contribuindo para o progresso econômico da humanidade e afastando qualquer idéia de exploração dos povos, por qualquer povo que seja". Finalmente, o presidente do Conselho agradeceu aos membros da delegação econômica soviética, bem como ao Encarregado de Negócios da URSS nesta capital, pelos esforços despendidos.

SEUD MANTÉM OFERTA

O rei Seud manteve hoje firme seu oferecimento de mediação entre a Síria e a Turquia, desmentindo ao mesmo tempo as notícias de que o haja retirado. O govêrno saudi-árabe divulgou uma declaração em que diz que a atitude do rei Seud, com respeito à mediação, «não mudou e continua de pé, conforme foi aceita por ambas as partes». A mesma declaração reafirmou as informações anteriores do Govêrno, no sentido de que, Tanto a Turquia como a Síria haviam aprovado o oferecimento de mediação de Seud, no litígio que a Síria levou, à semana passada, às Nações Unidas.

Contudo, o govêrno sírio disse repetidas vêzes que se mantém firme em sua atitude de não aceitar a mediação de ninguém. No Cairo, o Embaixador da Arábia Saudita no Egito deu hoje garantias públicas de que seu país está disposto a honrar todos seus «compromissos militares e diplomáticos» com a Síria. O Embaixador acrescentou que a Arábia Saudita está disposta a enviar tropas à Síria, se tal fôr necessário, para fazer frente a uma agressão. Em sua declaração à imprensa, o embaixador Ibrahim El Soleiman rechaçou também as suposições de que as relações egípcio-saudi-árabes estejam tensas, afirmando que, pelo contrário, «são as melhores».

SIRIA E' SATÉLITE

Qualquer que seja a solução do caso turco-sírio, a Síria, desde já, está transformada em um país satélite da União Soviética. Não há qualquer esperança, possibilidade alguma, de eliminar-se do interior a influência soviética, influência que pelo contrário, sòmente poderá aumentar. O que resta unicamente é evitar-se a contaminação. E' nesses têrmos que os círculos autorizados turcos julgam a situação no país vizinho e, partindo dêsses dados pessimistas, a diplomacia de Ancara irá desenvolver a sua ação.

Causa graves inquietações aos turcos a satelização da Síria. Não se duvida em Ancara que os soviéticos transformem a Síria em um exemplo de desenvolvimento econômico para todo o Oriente Médio. Será fácil aos soviéticos melhorar o nível de vida de quatro milhões de habitantes da Síria, país em que certas partes do território são férteis. É certo o perigo de contágio. Por outro lado os russos não deixarão de fazer da Síria um centro de agitação dos países vizinhos, utilizando-se as minorias, por exemplo, os kurdos. O pêso soviético far-se-á sentir em todo o Oriente Médio.

AÇÃO DIPLOMATICA

Feito êsse diagnóstico, dizem os turcos, a primeira coisa realizar é fazer com que os outros países ameaçados isso compreendam. A diplomacia turca está presentemente empenhada nessa tarefa. Em tôdas as capitais árabes, inclusive o Cairo, os representantes turcos receberam instruções para insistir a respeito do perigo soviético-sírio. Quanto aos remédios, reconhecem os círculos autorizados de Ancara que ainda não descobriram.

Estando excluído, evidentemente, qualquer emprêgo da fôrça, os esforços deverão ser orientados para a procura de soluções econômicas. Na opinião de certos diplomatas servindo em Ancara, o recente acôrdo petrolífero ítalo-iraniano de "75 — 25 por cento" poderia inspirar utilmente as mediações dos dirigentes ocidentais, os quais encontrariam nesse acôrdo um exemplo de cooperação econômica. Essa cooperação, ampliada a outros domínios além de petróleo, daria melhores resultados do que o "plano Eisenhower".

ANUNCIADO NOVO PROJETIL ANTIAÉREO

WASHINGTON, 28 (UP-DC) — O Departamento do Exército anunciou, hoje, que os Estados Unidos fabricaram um novo projétil antiaéreo, denominado «Hawk», e ao mesmo tempo informou que foram feitos progressos alentadores no aperfeiçoamento de um foguete destinado a interceptar projéteis balísticos inimigos.

A nova arma antiaérea pode derrubar aviões que voem a baixa altura, mesmo os que o fazem apenas por sôbre as copas das árvores — disse a informação. Complementará o sistema antiaéreo já existente, chamado «Nike», que circunda as principais cidades e objetivos importantes dos Estados Unidos. Êste sistema, no entanto, não pode derrubar avies que voem a baixa altura.

O Chefe do Exército, general Maxwell Taylor, fêz saber que o trabalho preliminar para a fabricação do projétil chamado «Zeus», contra projéteis balísticos, «foi coroado de êxito». O «Zeus», equipado com um detonador nuclear, está desenhado para subir a mais de 160 quilômetros no espaço e explodir contra um projétil balístico intercontinental a grande altura.

GUATEMALA TEM NOVO PRESIDENTE

GUATEMALA, 28 (FP-DC) — O novo Presidente assumiu o cargo depois de declarar que estava disposto a garantir o pedido do Congresso para anular as eleições efetuadas no domingo último, não prolongar o exercício da presidênci além do tempo necessário, não favorecer qualquer partido político e garantir a liberdade e a imparcialidade das próximas eleições.

CONVERSAÇÕES EM DOIS TEMPOS PARA RÁDIO

POLÍTICA ESTADUAL

PSD alista pouco por culpa de seus chefes

«O governador Leandro Maciel, que está realizando uma obra administrativa verdadeiramente excepcional, só pode ser o maior interessado em manter a ordem e a tranqüilidade em Sergipe» — declarou o deputado Seixas Dória sôbre as acusações que vêm sendo levantadas pelo PSD.

«Se o PSD está alistando pouco — acrescenta o deputado udenista — é porque diminuiu muito em Sergipe, em virtude da falta de assistência do deputado Leite Neto, que se distanciou do eleitorado, desvinculando-se, inclusive, dos próprios correligionários. Nós não temos culpa. . ».

O CRIME

Sôbre o assassinato do líder pessedista José Campos, denunciado da tribuna da Câmara pelo deputado Leite Neto, responde o sr. Seixas Dória:

"Não se trata de crime político e quem o afirma, de maneira irrefutável, é o próprio advogado da inditosa vítima, no requerimento em que solicitou juntada da procuração para acompanhar o processo, quando declara ter o governador, sem dúvida todo o interêsse em apurar o homicídio "embora não se trate de crime político".

Vale ressaltar outrossim, que logo o governador soube do acontecido, organizou êle próprio, sob o comando de dois oficiais de sua guarda, a diligência que prendeu, horas depois, o criminoso, o qual foi imediatamente mandado para a penitenciária, estando, inclusive com a prisão preventiva decretada. O resto é com a Justiça".

O ALISTAMENTO

Refere-se a seguir o sr. Seixas Dória à acusação do deputado Leite Neto de que o govêrno sergipano agindo facciosamente no caso do alistamento eleitoral chegou a pôr dois juízes em disponibilidade:

"Ninguém, de mediana compreensão, pode responsabilizar um governador por um ato da inteira alçada do Tribunal, aliás por aprovação de 2/3 de seus membros. A verdade é que o alistamento vai admiràvelmente bem em Sergipe. Somos, dentro da relatividade, um dos Estados de vanguarda nesse setor".

CANDIDATURA

Declara o deputado Seixas Dória que aceitará, sem discussão, o resultado da Convenção da UDN sergipana, em janeiro de 1958, que indicará os candidatos do partido ao govêrno, Câmara e Senado.

"Se for indicado para disputar uma cadeira de senador ou de vereador, aceitarei com a mesma tranqüilidade. Não disputo cargos. Se porém o partido me conceder o direito de escolher, serei candidato à minha reeleição. De qualquer forma, devo acrescentar que quem fôr candidato ao govêrno do Estado pela UDN será eleito por esmagadora e consagradora maioria".

O ex-governador Etelvino Lins declarou ao sr. Osvaldo Lima, em Recife, que aceita a inclusão do nome do senador Jarbas Maranhão na lista preferencial de candidatos ao govêrno de Pernambuco.

Essa declaração está sendo considerada como o grande fato novo da política pernambucana, abrindo franca perspectiva para a pacificação geral da política do Estado.

Anteontem o sr. Jarbas Maranhão manteve um demorado encontro com o governador Cordeiro de Farias, todo dedicado ao exame da sucessão.

BAHIA: A candidatura Mariani

O deputado Manuel Novais, chefe do PR baiano, nega, em têrmos peremptórios, que esteja coordenando a candidatura do sr. Clemente Mariani ao Govêrno do seu Estado.

"Não só não estou coordenando essa candidatura — declara o sr. Manuel Novais — como até agora não fui procurado, por quem quer que seja, para examiná-la. Nem o próprio sr. Clemente Mariani, com quem mantenho as melhores relações pessoais, me falou a êsse respeito. Tudo o que sei sôbre a sua candidatura é o que têm publicado os jornais".

O deputado Manuel Novais admite que a vinculação do seu nome à candidatura Mariani é feita por aquêles que pretendem explorar o fato das suas relações de amizade com o ex-Ministro da Educação.

R. G. SUL: Consagração de Loureiro

Para o deputado Fernando Ferrari os 20% de apoio da Convenção do PTB gaúcho à candidatura do sr. Loureiro da Silva lhe valeram por uma verdadeira consagração. E que se dizia — alega o ex-líder PTB — é que o sr. Loureiro da Silva não teria sequer 5% dos votos convencionais. Observa também que diversos diretórios loureiristas deixaram de comparecer.

Tudo correu bem na Convenção, segundo o sr. Fernando Ferrari, menos a exclusão do senador Alberto Pasqualini, que não teve o seu nome indicado para a reeleição. O PTB preferiu deixar o lugar vago para a composição com os integralistas.

"O senador Pasqualini não é apenas um grande homem público e um grande trabalhista — diz o sr. Fernando Ferrari. E' mais do que isso: é uma idéia, um símbolo. Não poderia ser esquecido".

Sôbre a nomeação do sr. Loureiro da Silva para o Ministério da Agricultura responde o deputado Ferrari que não tem qualquer conhecimento do assunto.

MARANHÃO: Contra o Vice

S. LUÍS, 28 (Asap.) — Realizou-se ontem, inesperadamente, pois estava marcada para a próxima segunda-feira, a reunião da Assembléia Legislativa do Estado, presidida pelo vice-governador Alexandre Costa, tendo comparecido à sessão o sr. Raimundo Bogéa. Logo após a leitura e aprovação da ata da sessão anterior, foi lido o parecer da Comissão Especial que estudou a emenda suprimindo o parágrafo único do artigo 54 da Constituição do Estado e se manifestou favoràvelmente à proposição. O artigo 45 foi aditado pela emenda de 21 de dezembro de 1954. O deputado Mochel, líder da oposição, protestou contra a composição da comissão, alegando que o Presidente deveria ter solicitado indicação de membros de diversos partidos. O deputado Travassos Furtado, que exerceu a presidência no dia 22 do corrente, quando foi constituída a comissão, não seguiu essa norma de trabalho. O sr. Alexandre Costa declarou ser ilegal a emenda. Além disso, acentuou, a comissão escolhida pelo sr. Travassos Furtado não foi constituída respeitando-se as exigências regimentais. Considerou inexistente a emenda e pediu ao líder da oposição que indicasse dois nomes do PSP.

Houve a esta altura um princípio de tumulto, mas tudo não passou de exaltação de ânimos. Por fim, o sr. Alexandre Costa disse que não poderia mais continuar presidindo à sessão e que não respeitaria nenhuma decisão do deputado Baima Serra — que considera a emenda legal. O objetivo da emenda em tela é destituir o sr. Alexandre Costa do cargo de Vice-Governador do Estado. Os debates prosseguirão amanhã.

SÃO PAULO: Plínio contesta

SAO PAULO, 28 — (Asap.) — Ouvido o sr. Plínio Salgado sôbre a afirmação feita pelo sr. Gondim da Fonseca, de que o chefe integralista está sendo imposto ao presidente Juscelino Kubitschek, assim declarou: "Isso não passa de uma reedição atualizada da diretiva de Dimitroff, em 1936, quando a Rússia observou o cerscimento do integralismo no Brasil. Aquela diretiva dizia ser necessário acusar o integralismo como ligado ao nazismo, a fim de impopularizá-lo. Realmente isso foi feito, pois Moscou entendia ser impossível a implantação do comunismo em nosso país, enquanto houvesse aqui integralismo".

— "Agora — continuou — que a juventude de 1957 recebeu dos camisas-verdes de 1938 a bandeira do sigma e neste momento em que o grande movimento nacionalista e cristão se desenvolve num surto extraordinário, repete-se a manobra soviética. Não existindo mais nazismo a acusação que nos é atirada é a de sermos homens de confiança do Govêrno dos Estados Unidos, que força o Govêrno brasileiro a nos acatar e estimular".

— "O sr. Presidente da República nada mais faz que nos honrar com o tratamento que decorre da superior atitude por êle adotada, visando a grandeza do Brasil".

Quinta-feira no plenário o caso do pinho: acôrdo

O chamado «inquérito do pinho» entrará em discussão no plenário da Câmara, na sessão extraordinária especialmente convocada para a manhã de quinta-feira.

Nesse sentido os deputados Adauto Cardoso — encarregado pelo partido de tratar da matéria, e Batista Ramos, líder do PTB, chegaram ontem a um acôrdo.

CAMPO LIVRE

O sr. Batista Ramos explicou o interêsse do PTB em discutir quanto antes a matéria pela necessidade de liquidá-la de uma vez por tôdas, deixando campo livre ao exame de outras iniciativas importantes, como o projeto da Lei Orgânica da Previdência Social.

O líder trabalhista está seguro de que a Oposição ficará mais uma vez sem qualquer apoio nos fatos ou em documentos, para atingir o sr. João Goulart no caso do pinho.

JÂNIO ESTIMULA A PETROBRÁS

S. PAULO, 28 (Asap-DC) — Em telegrama enviado o cel. Janari Nunes, o governador Jânio Quadros augurou à Petrobrás completo êxito na perfuração do segundo poço petrolífero em território paulista, iniciada com a instalação de uma sonda na Fazenda Pitanga, situada entre os municípios de Piracicaba e Rio Claro.

Os trabalhos de perfuração do primeiro poço, no município de Presidente Epitácio, na região do Pontal, continuam em franco andamento, aguardando-se para qualquer hora o jôrro do minério.

NADA COM O CÔNSUL GERAL EM GENEBRA

O Cônsul Geral do Brasil em Genebra, sr. Arruda Botelho, encontra-se no Rio em férias — e não, como noticiou um vespertino de sábado, "por haver sido declarado "persona non grata": foi a informação obtida no Itamarati, pelo DIARIO CARIOCA.

— E' um absurdo tal coisa — declarou, por sua vez, o cônsul Arruda Botelho, acrescentando: — "Não sei como é possível veicular tamanha falsidade. Deve haver algum interêsse oculto por detrás dessa mistificação.

O cônsul Arruda Botelho acrescentou que se encontra em Genebra há 10 meses e veio ao Brasil "rever parentes e amigos".

1o. as convergências; 2o. as divergências

Os entendimentos entre a Maioria e a Oposição, no caso do rádio, serão processados em dois tempos, segundo ficou combinado no encontro que ontem realizaram os deputados Vieira de Melo, Prado Kelly e Bias Fortes (relator do projeto na Comissão de Justiça).

Na primeira etapa, as diversas fôrças políticas procurarão identificar os pontos de vista coincidentes sôbre a matéria de telecomunicações e radiodifusão. Sòmente depois é que serão examinadas as divergências, para uma tentativa final de reajuste.

COLABORAÇÃO DOS LÍDERES

No encontro de ontem dos líderes o que se decidiu foi pedir o concurso dos líderes do Senado para o estudo em comum do problema, de maneira a evitar que as duas Casas do Congresso tomem caminhos díspares, que malbaratem o atual esfôrço de entendimento.

Nêsse sentido o deputado Vieira de Melo ficou de consultar os seus companheiros do Senado, de maneira que a reunião possa realizar-se na próxima segunda-feira. Afazeres do deputado Prado Kelly em São Paulo e a sucessão de feriados impedem que o encontro seja marcado ainda para a semana corrente.

NÃO HÁ SUBSTITUTIVO

O deputado Prado Kelly informou que o líder da Maioria não lhe deu conhecimento, ontem, de um substitutivo que esteja elaborando sôbre a matéria do rádio, e sim apenas de uma série de conclusões que resultaram dos seus estudos do projeto udenista e do substitutivo Cunha Melo.

O antigo líder da Oposição observou, ainda, que a questão da iniciativa no caso do rádio, seja da Câmara ou do Senado, não tem maior importância, desde que haja uma combinação a respeito.

PRAZO NA COMISSÃO

Agindo de acôrdo com o entendimento dos líderes, o deputado Bias Fortes, relator do projeto na Comissão de Justiça, pediu ontem prazo de 48 horas para apresentar o seu parecer, até que se ultimem as [illegible]. O final do prazo cairá em dia feriado (quarta-feira) de forma que sòmente na terça-feira o parecer será lido na Comissão de Justiça, justamente após a reunião dos líderes.

PROTELAÇÃO

Em setores udenistas demonstra-se o receio de que a maioria pretenda manobrar com o projeto Kelly na Câmara dos Deputados, não lhe assegurando prioridade na pauta da Ordem do Dia. Nêsse caso, o substitutivo Cunha Melo teria tramitação mais rápida no Senado, ficando aquele projeto em posição caudatária.

PSD tranquilo quanto à volta de Luís Carlos Prestes

Do ponto de vista político e civil, o PSD está tranquilo quanto à volta do sr. Luís Carlos Prestes", disse o deputado Janduí Carneiro, prócer da ala velha do partido, sôbre o retôrno do líder comunista ao Brasil e às atividades partidárias. Por sua vez o deputado Cid Carvalho, da ala moça, chegou a admitir a readaptação do extinto PCB à legalidade, lembrando que "estamos vivendo sob os reflexos do Sputnik".

O sr. Janduí Carneiro ressalvou que o problema, do ponto de vista militar, pode ser encarado de outra maneira. O importante é saber quais as verdadeiras intenções de Prestes, nesta "rentrée".

COMBATE AS CLARAS

Também a favor da volta de Prestes e da legalização do Partido Comunista se manifestaram os deputados Mário Guimarães (vice-líder da UDN) e Osvaldo Lima Filho (PSP). Ambos acentuaram as suas convicções anticomunistas, mas entendendo que o comunismo será melhor combatido às claras e segundo as regras do jôgo democrático.

O sr. Cid Carvalho, igualmente fez a ressalva de ser anticomunista.

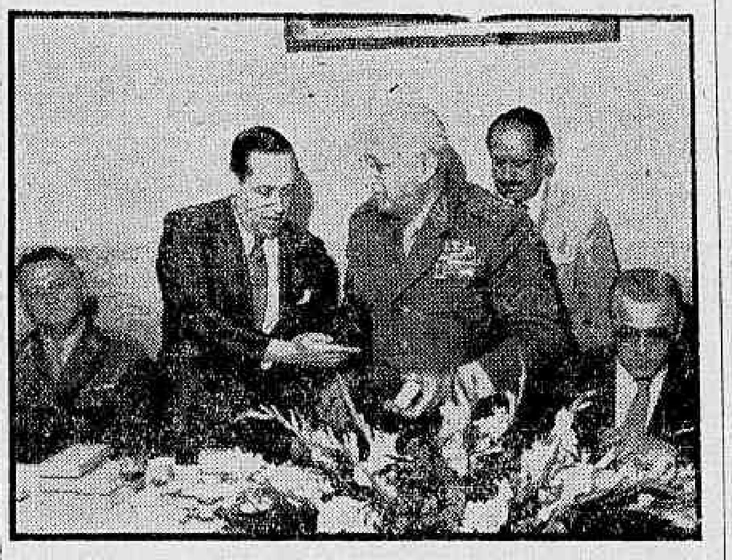

COOPERAÇÃO ENTRE A CAIXA ECONÔMICA E O EXÉRCITO — Coube à Fábrica do Realengo o dia de ontem na "Semana da Economia", celebrando o êxito da participação de seus operários na campanha da previdência orientada pela Caixa Econômica nos meios militares. À chegada do almirante Augusto do Amaral Peixoto, presidente daquela autarquia, já se encontravam na fábrica o general Ângelo Mendes de Moraes, titular do Departamento de Produção e Obras, os sub-chefes deste setor do Exército, generais Gélio de Araújo Lima e Otávio da Luz Pinto, o general Altair de Queiroz, diretor de Fabricação e o general Oscar Rosa, comandante da Guarnição do Realengo, além de dirigentes, oficiais e trabalhadores da unidade. No salão nobre da fábrica, o almirante Amaral Peixoto salientou a cooperação que os altos chefes do Exército têm prestado ao movimento de incentivo à economia nos quartéis e núcleos de produção militar, numa compreensão dos benefícios que todos usufruem da prática desta virtude. Em nome dos seus comandados, agradeceu o general Mendes de Moraes, com palavras de simpatia e apoio à iniciativa da Caixa Econômica, e o coronel Joaquim Ribeiro Monteiro, diretor-geral da fábrica, que enalteceu os propósitos deste estabelecimento de crédito, em patrocinar uma campanha de alta expressão patriótica. Depois da entrega da "Taça da Economia" aos operários da fábrica, por intermédio do sr. Joaquim Vaz, decano dos mestres, os visitantes percorreram as modernas instalações para teste de produção e outros setores do parque. Seguiu-se o almôço oferecido pela fábrica à comitiva da Caixa Econômica, ao fim do qual o almirante Amaral Peixoto manifestou seu reconhecimento pela homenagem e o general Mendes de Moraes destacou a colaboração entre o Exército e a Caixa Econômica. — Na foto, um aspecto da solenidade, quando o almirante Augusto do Amaral Peixoto passava às mãos do general Ângelo Mendes de Moraes, um mimo comemorativo da "Semana da Economia", vendo-se ao lado esquerdo o coronel Joaquim Ribeiro Monteiro, diretor-geral da Fábrica, vindo em seguida o sr. Fábio de Castro Neves, do Gabinete da Presidência da Caixa Econômica

Jânio impôs a demissão do delegado regional

A demissão do sr. Pimenta de Moura da Delegacia Regional do Trabalho em São Paulo resultou de imposição do governador Jânio Quadros ao Ministro do Trabalho, segundo foi dito, à base de documentos, na reunião de ontem da Comissão Reestruturadora do PTB paulista.

O deputado Frota Moreira fêz, sôbre o assunto, uma demorada exposição, narrando os fatos desde as suas primícias, até o afastamento do sr. Pimenta de Moura, que foi levado a uma situação constrangedora pelos acontecimentos relacionados com a greve dos trabalhadores paulistas.

DEFINIÇÃO E EVASIVA

O governador Jânio Quadros quis saber primeiro do sr. Parsifal Barroso se a greve paulista era legal ou ilegal. Como o Ministro se definisse pela legalidade solicitou o governador essa declaração por escrito.

Não pretendendo assumir a responsabilidade, o Ministro do Trabalho preferiu responder através do Delegado Regional, que: em ofício ao sr. Jânio Quadros, definiu o caráter legal do movimento grevista.

A seguir, pressionado pelo governador, o sr. Parsifal Barroso mandou declarar aos líderes da greve, através do sr. Pimenta de Moura, que declararia o movimento ilegal se não terminasse à meia-noite do seu terceiro dia de duração.

Sentindo-se desautorizado com a contra-ordem, o sr. Pimenta de Moura, pediu demissão afastando-se imediatamente da Delegacia Regional.

Os líderes do PTB paulista acham que o sr. Jânio Quadros manobrou para liquidar o partido em São Paulo contando para isso com a conivência incauta do ministro Parsifal Barroso.

PROF. RENATO SOUZA LOPES
Clínica Médica — Especialista
Aparelho digestivo
México 98 tel. 22-7227 às 16,30 hs.

Grupo de trabalho: ampliar exportação

Visando a incrementar a exportação nacional, o Presidente da República acaba de autorizar a crição de um Grupo de Trabalho que conjugará os esforços de entidades privadas e públicas, proposta pelo Ministério da Fazenda e a cujo titular caberá a presidência do mesmo.

Na exposição de motivos, aprovada pelo Presidente da República, diz o ministro José Maria de Alkmim: "Para atendimento das necessidades normais de importação e pagamento dos demais itens do Balanço de Pagamentos, tais como fretes, juros, rendas e investimentos e outros, desde há muito têm sido insuficientes os recursos cambiais, provenientes, em sua quase totalidade, da receita de exportação, donde os continuados desequilíbrios no Balanço Internacional de Contas do país".

CRÉDITOS EXTERNOS DIFÍCEIS

"Com base na evolução da receita cambial do país nos últimos anos, — continua — é admissível prever-se que, a curto prazo, os recursos em divisas não aumentarão em ritmo suficiente, de modo a atender a gastos previstos na execução daquelas metas, sem o apêlo aos créditos externos nem sempre de fácil obtenção.

COMPONENTES

O Grupo de Trabalhos será constituído de representantes dos seguintes órgãos: Ministério da Fazenda (presidência) Carteira de Comércio Exterior (vice), Ministério da Agricultura, Ministério do Trabalho, Ministério das Relações Exteriores, Ministério da Viação, Carteira de Câmbio (governamentais) e Confederação Nacional da Indústria, Confederação Nacional do Comércio Confederação Rural Brasileira; Associação Brasileira de Exportadores (privados).

PAGAMENTO DE DÍVIDAS À PREVIDÊNCIA SOCIAL

O pagamento parcelado das dívidas provenientes de contribuições legais em atraso poderá, conforme decreto do Presidente da República assinado, ontem, na pasta do Trabalho, ser feito às instituições de previdência social, mediante a exigência de garantia.

Além de outras determinações, estabelece o decreto que o número de parcelas mensais será, no mínimo, de 48, fixado, porém, em função dos meses em atraso sendo que o parcelamento concedido pelas instituições não alterará o vencimento normal das contribuições subsequentes e o pagamento destas em dia constituirá uma de suas condições.

Agravo no STF da Assembléia de Alagoas

Contra a juntada de vasta documentação relacionada com o deputado Oséias Cardoso aos autos dos mandados de segurança de números 4,928 e 4,958 do Estado de Alagoas, ingressou ontem com agravo no Supremo Tribunal Federal o sr. Dario de Almeida Magalhães, advogado da Assembléia Legislativa de Alagoas.

Fundamentando-se no artigo 47 do regimento interno do STF, diz o agravante que não se justifica a juntada daqueles documentos quando o procurador geral da República já firmara seu parecer sôbre a questão, insurgindo-se igualmente contra a anexação dos dois mandados para um único julgamento.

RETARDADO O JULGAMENTO

O julgamento dos dois mandados será, portanto, retardado até que o Supremo Tribunal Federal aprecie o agravo do sr. Dario de Almeida Magalhães.

Diario Carioca

Fundado em 17 de julho de 1928

Diretor-Presidente
Horácio de Carvalho Júnior

Diretor-Redator-Chefe
Danton Jobim

Rio, 29 de outubro de 1957

Nossa Opinião

Censura

Está o Senado examinando (e aprovando) o projeto que transfere o Serviço de Censura da Polícia para o Ministério da Educação. Ontem mesmo, a sua Comissão de Educação aprovou a emenda Mourão Vieira, que cria a Comissão Nacional de Censura, integrada por 15 membros.

Essa transferência é uma das providências que vinham tardando para livrar nossa legislação do ranço ditatorial que sobreviveu ao regime extinto em 1945. Só num regime de fôrça se admitiria que fôsse atribuído ao organismo policial o exercício de uma tarefa exclusivamente educacional, que esta é da censura.

Entregue sempre ao arbítrio de um único chefe, nem sempre à altura das suas funções, o nosso serviço de censura tem sido sempre motivo de críticas, procedentes mas inconsequentes. Agora, porém, tornou-se uma providência útil, a melhor de tôdas, aliás. Resta esperar que o Congresso a leve até o fim, dando a César o que é de César.

Feriados

Todo mundo tem direito a feriado, presente que o poder público e a tradição de vez em quando concedem à nossa tropical tendência para o ócio. Todo mundo, m e n o s as professôras municipais. Para elas, se há feriado, respeita-se o feriado; mas têm que trabalhar no primeiro dia de folga normal a que tiverem direito.

O trabalho d a s professôras públicas é tão eficiente, tão louvado, que não se acredita sofram elas da nossa tropical tendência para o ócio. Mas, sofrendo ou não sofrendo, elas estão incursas no dispositivo constitucional que garante a todos direitos iguais. Feriados, pois, para elas.

Guerrinha

Dois passageiros (e uma passageira) de um ônibus que faz a linha Leopoldina-Leblon, sábado de tarde, agrediram o trocador do coletivo, que teve de medicar-se no Miguel Couto. Ninguém vai querer elogiar a atitude dos agressores; por maiores que fôssem as suas razões, elas deixaram de ser válidas no momento em que resolveram tomar a lei em suas próprias mãos.

Contudo é oportuno recordar que, não faz muitos dias, na Praça da Bandeira, um trocador esfaqueou um passageiro; e, há cêrca de um mês, trocador e motorista de um lotação circular "Fátima" massacraram outro infeliz.

Por falta de educação — de parte a parte — existe um permanente estado de "guerra fria" entre passageiros e trocadores (e motoristas) de veículos, no Rio. Os últimos incidentes, no entanto, nos levam a indagar se não seria o caso de tomarem as autoridades responsáveis as medidas saneadoras necessárias, antes que a situação degenere numa (quente) guerrinha?

Limitações

Ainda faltam onze meses para as eleições de 1958 e já se iniciam agitações políticas em todo o país. As áreas de maior atrito são os Estados e Municípios, pois, nessas unidades federativas se decidirão os destinos dos candidatos aos Govêrnos locais e ao Congresso Federal.

O poder central está funcionando como verdadeira caixa acústica, onde repercutem as desarmonias nacionais. Os casos começam a surgir por tôda a parte, exigindo às vêzes medidas saneadoras do Presidente da República.

Isso perturba o rendimento da administração do país, uma vez que os problemas, apesar de miudos, se multiplicam e exigem muito tempo e esfôrço para sua solução. Parece que já é tempo de localizar os conflitos de interêsses, limitando sua repercussão às próprias regiões em que se originaram. O Chefe do Estado não é juiz de paz, nem "pai de queixas".

Assalto à Delegácia

Estamos certos de que o Ministro da Guerra e demais autoridades militares não deixarão ficar impune o crime com que um grupo de pára-quedistas do Exército, chefiados por um oficial irresponsável, alarmou a cidade na tarde de ontem.

Infelizmente não são raros os atritos entre policiais e soldados das corporações militares. É preciso, entretanto, que se deixe claro que o que houve ontem não foi um simples incidente, mas um assalto brutal, que subverte a ordem pública e desmoraliza a própria autoridade policial.

As palavras do líder em exercício da bancada governamental da Câmara, sr. Armando Falcão, são tranquilizadoras na medida em que revelam a disposição do govêrno de reprimir a investida boçal.

Condenando, como condenamos, com veemência e indignação, o assalto à delegacia de Polícia, não estaríamos cumprindo integralmente nosso dever se, ao mesmo tempo, deixássemos de alertar a opinião pública para as explorações políticas que já ontem animavam agitadores oposicionistas na Câmara dos Deputados. O crime do oficial, que comandou pára-quedistas para um estúpido desfôrço pessoal, se encontra no espírito de casta de alguns oficiais pouco esclarecidos apoio e estímulo, terá a repulsa completa dos chefes do Exército e das autoridades supremas do País. Longe de revelar uma dominante, uma tônica na conduta militar, constitui o crime de ontem uma exceção odiosa, cuja impunidade significaria um insulto à tradição ordeira das Fôrças Armadas e um atentado a comandantes que têm se destacado na vida militar exatamente pelo seu dedicado amor às instituições, às leis e à ordem pública.

Ninguém de boa-fé poderá identificar, na investida contra a delegacia do 5.º Distrito Policial, qualquer ressonância do espírito que domina as Fôrças Armadas; muito pelo contrário, o que houve ali foi uma traição de comandados a comandantes, uma subversão de disciplina, uma negação a tudo aquilo que é pregado e defendido pelo general Teixeira Lott e por seus companheiros de comando militar.

Os agitadores oposicionistas terão dentro de poucas horas desmascarada a intriga com que tentam enredar perante a opinião pública os chefes militares que, estamos certos, adotarão as providências adequadas para repor a ordem e a disciplina, desestimulando de uma vez por tôdas manifestações que pretender transformar os militares numa casta odiosa à opinião livre do País.

O Que Se Diz:

...QUE, vencido talvez pela emoção, o deputado Frota Aguiar declarou, ontem, da tribuna da Câmara, que, no ataque ao 5.º Distrito, correu mais sangue do que na campanha da Itália...

●

...QUE o referido deputado, ainda a propósito do episódio, pediu que se seguisse o exemplo do Presidium, no caso Zhukov, na punição da autoridade responsável...

●

...QUE o deputado Humberto Molinaro, certamente para compensar os exageros do sr. Frota Aguiar, disse que havia realmente corrido muito sangue no 5.º Distrito e que muito mais correrá ainda daqui por diante, porque os militares já estão cansados...

●

...QUE, segundo o deputado Luis Compagnoni, o Diretório Nacional do PRP indicará, até o fim da semana, o substituto do sr. Wolfram Metzler no 'pôsto de sacrifício" que o Govêrno incumbiu aos integralistas...

●

...QUE o supradito "pôsto de sacrifício" é nada mais, nada menos do que a presidência do INIC...

A Opinião do Leitor

"Rodagens"

Do sr. José Carlos Porchart, Secretário de Viação do Estado do Rio, recebemos o seguinte:

"Sob a epígrafe "Rodagens" publicou êsse conceituado matutino, em sua edição de 10 do corrente, um comentário em que, a par de elogios dirigidos principalmente aos Estados de São Paulo e Minas Gerais, onde "se desenvolvem amplos planos de pavimentação", aponta a atuação do Govêrno fluminense, no setor rodoviário, lamentando "que o Estado do Rio não siga os exemplos paulista e mineiro".

Em que pese à justeza dos conceitos e críticas emitidos, em geral, pelo DIARIO CARIOCA, faz-se mister, no caso em foco, um esclarecimento oportuno, e me considero habilitado a prestá-lo, eis que exerço, presentemente, no Estado do Rio, o cargo de Secretário de Viação e Obras Públicas.

A ... é que, decorridos dois anos e oito meses do atual período governamental, permito-me informar V.S. a respeito de algumas obras rodoviárias apenas, fornecendo-lhe, no tocante à pavimentação, a extensão programada, o pavimento executado, a quilometragem a pavimentar e o valor dos serviços executados e pagos:

LIGAÇÃO NITERÓI-CAMPOS

Programado para pavimentar .... 222 km
Pavimento executado .. 150 km
A pavimentar .... 72 km
Valor dos serviços executados e pagos: Cr$ 259.580.000,00.

LIGAÇÃO PARADA MODÊLO-JAPUIBA — CACHOEIRAS DO MACACU-FRIBURGO

Programado para pavimentar .... 88 km
Pavimento executado .. 24 km
A pavimentar .... 64 km
Valor dos serviços executados e pagos: Cr$ 41.200.000,00.

LIGAÇÃO S. PEDRO DA ALDEIA-ARRAIAL DO CABO

Programado para pavimentar .... 24 km
Pavimento executado .. 9 km
A pavimentar .... 15 km
Valor dos serviços executados e pagos: Cr$ 15.010.000,00.

OBSERVAÇÃO: Na presente ligação incluem-se serviços de terraplenagem e obras de arte especiais de execução preliminar aos serviços de pavimentação.

LIGAÇÃO CABRAL-PARACAMBI

Programado para pavimentar .... 17 km
Pavimento executado .. 1 km
A pavimentar .... 16 km
Valor dos serviços executados e pagos: Cr$ 5.437.000,00.

OBSERVAÇÃO: Foram executados serviços preliminares aos de pavimentação correspondentes à base, sub-base, alargamento e drenagem.

LIGAÇÃO ANTIGA RIO-S. PAULO-ITAGUAI

Programado para executar 8 km
Pavimento executado .... 4 km
A pavimentar .... 4 km
Valor dos serviços executados e pagos: Cr$ 3.000.000,00

LIGAÇÃO ITABORAI-RIO BONITO

Programado para executar 7 km
Pavimentado executado .. 7 km
Valor dos serviços executados e pagos: Cr$ .... 12.000.000,00.

Eis aí, sr. redator, a título de ilustração, algumas das principais ligações rodoviárias em execução, do total programado de 436 km, dos quais já estão pavimentados 213 km, restando a pavimentar 223 km.

Com os elementos que ora forneço a V.S., julgo haver contribuído para que se reforme o juízo quanto à "fragilidade do programa rodoviário fluminense".

S. A. DIARIO CARIOCA

Administração e Redação:
AVENIDA RIO BRANCO, 25
Sede Própria

SUCURSAL EM SÃO PAULO:
Rua Barão de Paranapiacaba, 61 — 4.º and. — Grupo 22
Telefones: 32-5841 e 35-6286

SUCURSAL EM BELO HORIZONTE:
Av. Afonso Pena, 774 — 3.º andar — Sala 308
Telefone: 4-8864

REPRESENTAÇÃO EM NITERÓI
Av. Amaral Peixoto, 171 — 7.º andar — Sala 705-A

TELEFONES

Diretoria	43-6465
Diretor-Redator-Chefe	43-5374
Superintendente	43-3014
Administração	43-2930
Gerência	23-4663
Caixa	43-5574
Redação	43-6360
Secretaria	43-6339
Política	23-4437
Esportes	23-3239
Reportagem	23-5982
Reportagem	23-4472
Polícia	23-5982
Departamento Promoção e Vendas	23-3062
Desp. Gráfico	43-8609
Dpto. de Publicidade	23-3767

ASSINATURAS
BRASIL E PAISES DA CONVENÇÃO POSTAL

Anual	300,00
Semestral	160,00

OUTROS PAISES

Anual	500,00
Semestral	300,00

VENDA AVULSA

Número do dia	Cr$ 1,50
Domingo	2,00

RECLAMAÇÕES
Quaisquer irregularidades no fornecimento do jornal às bancas, ou na entrega do DIARIO CARIOCA aos nossos assinantes, deverá ser reclamada ao Departamento de Promoção e Vendas, por carta ou pelo telefone 23-3662.

Novo processo contra o deputado C. Lacerda

Plenário da CÂMARA

A Mesa da Câmara dos Deputados recebeu, ontem, ofício do Procurador Geral da República, sr. Cândido de Oliveira Neto, pedindo seja concedida licença à Justiça para processar o deputado Carlos Lacerda por crime de imprensa.

O processo decorre de uma representação feita pelo Ministro da Guerra, general Teixeira Lott, que se considerou injuriado pelas expressões usadas pelo Diretor da «Tribuna de Imprensa», em artigo publicado naquele vespertino, sob o título «O golpe sem tiros».

SÚMULA DA SESSÃO

EXPEDIENTE:

— O SR. JOAQUIM DUVAL anuncia que num dos debates travados com líderes sindicais, a propósito da regulamentação do direito de greve, chegou à convicção de que a classe trabalhadora, inclusive de S. Paulo, prefere o substitutivo do deputado Aurélio Viana ao de sua autoria.

— O SR. BENJAMIN FARAH defende os vendedores ambulantes cujos direitos, assegurados por lei federal e municipal, a Prefeitura procura desconhecer.

— O SR. ALIOMAR BALEEIRO refere-se ao desaparecimento de um dos mais destacados parlamentares da República Velha, o ex-deputado e ex-senador Tomás Cavalcanti, filho do Conselheiro Rodrigues Júnior.

— O SR. CARLOS PINTO lê carta que recebera do sr. Paulo Araujo, presidente da UDN do Estado do Rio, a propósito das coalizões partidárias.

— O SR. COLOMBO DE SOUZA pede ao Presidente da República que determine o pagamento da cota de pavimentação para que a Fábrica de Asfalto de Cubatão possa aumentar sua produção.

— O SR. CELSO MURTA elogia a atual direção do Departamento Nacional de Estradas de Rodagem.

— O SR. LOPO COELHO informa já haver sido aprovado pela Comissão de Serviço Público o projeto que se refere ao pagamento de pecúlio às famílias dos servidores da União.

— O SR. LUIS COMPAGNONI apela para que o Govêrno de Pernambuco suspenda as restrições existentes em Pernambuco a vários produtos do Rio Grande do Sul.

— O SR. FERNANDO FERRARI lê, para que conste dos Anais, discurso proferido pelo sr. Loureiro da Silva na convenção do PTB do Rio Grande do Sul, na qual foi escolhido candidato ao Govêrno do Estado o Prefeito de Pôrto Alegre, sr. Leonel Brizzola.

— O SR. OSTOJA ROGUSKI reclama providências da Mesa no sentido de ser designada a comissão que vai examinar, "in loco" a situação das terras do sudoeste do Paraná.

— O SR. VASCONCELOS COSTA refere-se à necessidade de serem atribuídas novas linhas de transporte aéreo ao Brasil através do continente.

— O SR. MARIO GUIMARÃES reclama andamento do projeto que concede garantias aos trabalhadores da Rêde Ferroviária Federal.

— O SR. MEDEIROS NETO reclama andamento do seu projeto que concede auxílio ao Instituto Histórico e Geográfico de Alagoas.

— O SR. ARMANDO LAGES solicita auxílio financeiro do Govêrno Federal a Alagoas que, no entender do orador, vive uma das maiores crises da sua história.

— O SR. SERGIO MAGALHAES afirma não ser possível alterar fundamentalmente a política econômico-financeira, como pretendem as classes conservadoras, porque isto levaria o país ao caos.

— O SR. FROTA AGUIAR, no grande expediente, discorre sôbre o andamento do projeto que regulamenta o direito de greve.

— O SR. JOSE' MULLER trata de vários assuntos e de vários problemas nacionais, como a cooperação dos imigrantes na produção nacional, planificação do ensino e fomento da produção de petróleo.

ORDEM DO DIA

— Não há "quorum" para confirmar a votação de emendas ao Orçamento do Ministério da Viação.

— O SR. AURELIO VIANA discute o Orçamento do Trabalho, surgindo durante sua oração, um incidente entre os deputados Humberto Molinaro e Osvaldo Lima Filho, a propósito da invasão do 5.º Distrito Policial por tropas do Exército.

— O SR. ADAUTO CARDOSO comenta essas ocorrências policiais, procurando tirar conclusões de ordem política.

— O SR. ARMANDO FALCAO, como líder do Govêrno, informa que os militares insubordinados serão exemplarmente punidos e que o Govêrno mantém-se no propósito de manter a ordem.

— Encerramento: 18,15 horas.

C. LACERDA

Novo processo

VAI RELATAR A RECEITA ESTA SEMANA

Comissões da CÂMARA

O dep. Ranieri Mazzilli deverá relatar ainda esta semana o anexo da Receita Orçamentária, estando já com o seu parecer pronto, dependendo apenas dos gráficos em execução.

Ontem, a Comissão de Orçamento prosseguiu com os seus trabalhos, votando emendas do Senado a anexos devolvidos pela outra Casa do Congresso, liberta agora da pressão do tempo.

LIGAÇAO BRASILIA-SUL DO PAIS

Uma comissão de engenheiros paulistas deverá comparecer hoje perante a Comissão de Transporte da Câmara, a fim de debater o projeto de lei dispondo sôbre a ligação de Brasília ao Sul do País.

A referida comissão, designada pelo governador Jânio Quadros, está constituída dos engenheiros Orlando Mugel, Alvaro Sousa Lima e Chavik Jacob.

FUNDO PORTUARIO

A Comissão de Economia deverá dar início, hoje, à discussão do longo parecer do sr. Newton Carneiro, para o projeto do Govêrno dispondo sôbre o Fundo Portuário Nacional.

ENERGIA ELETRICA

Foi ontem distribuído, aos membros da Comissão de Justiça, o parecer do sr. Martins Rodrigues ao projeto do Govêrno dispondo sôbre o regime econômico e financeiro das emprêsas de energia elétrica.

O sr. Martins Rodrigues apresentou substitutivo, tendo como base as linhas gerais do anteprojeto governamental.

Apenas dezenove dias para dar o Orçamento

CÂMARA dos Vereadores

A Câmara Municipal não funcionou, ontem, por ser dia dedicado ao funcionário público e amanhã provàvelmente estará fechada, por ser dia reservado ao empregado no comércio, devendo sexta-feira próxima acontecer o mesmo, por se tratar de data comemorativa de Todos os Santos.

Sendo assim, sòmente começará a trabalhar à 4 de novembro, dispondo apenas de 19 dias para discutir, votar e aprovar a Proposta Orçamentária, ainda em segunda discussão, já que, pela lei, terá que enviar o trabalho à sanção do Prefeito até o fim do corrente mês, sob pena de ser prorrogado o Orçamento atual.

O ORÇAMENTO

A Mensagem do Prefeito, contendo a Proposta Orçamentária, apresenta um "deficit" de dois bilhões de cruzeiros. Pelos estudos até aqui realizados pela Comissão de Finanças, êsse "deficit", com as alterações introduzidas na Mensagem pelos vereadores, subirá para a casa dos oito bilhões de cruzeiros.

Mas antes da votação do Orçamento será indispensável, proceder-se à votação da Mensagem 53 (aumento do impôsto de vendas e consignações), justamente porque nessa Mensagem é que estarão os elementos para cobertura daquele "deficit".

MOROSIDADE

Acrescente-se a essas duas importantíssimas e complexas matérias — Mensagem 53 e Orçamento — algumas mensagens de créditos pedidos pelo Prefeito e alguns projetos de grande interêsse público com repercussão, também, no Orçamento, e estará formado o montante de trabalho que os vereadores terão que fazer dentro dos próximos 19 dias úteis do calendário da Câmara.

Sabido que as tarefas legislativas, aliás, são sempre de grande demora, fácil será concluir que nêsses 19 dias não haverá tempo para tanto trabalho.

SESSÕES NOTURNAS

Virão, sem dúvida, as sessões noturnas, de resto já tradicionais na Câmara, no Senado, e na própria Câmara Municipal. É relatora do Orçamento a sra. Dulce Magalhães, a representante mais intransigente do plenário. Sabe-se, porém, que ela aceitou o Orçamento com o "deficit" de oito bilhões, facilitando, assim, a tarefa de aprovação da matéria.

BANCO DÁ PRÊMIO AO PIANISTA

Num estímulo a um jovem artista de 13 anos de idade, o sr. Manoel Ferreira Guimarães, Vice-Presidente do Banco de Minas Gerais, fêz entrega ao pianista mineiro Nelson Freire, do prêmio de 30 mil cruzeiros que lhe concedeu aquele estabelecimento de crédito, por sua brilhante atuação no I Concurso Internacional de Piano, recentemente realizado no Rio.

A entrega do prêmio, feita numa cerimônia simples, contou com a presença do diretor do Banco de Minas Gerais, S. A., sr. Celito Caldas, altos funcionários do estabelecimento e jornalistas.

FORUM POLÍTICO DO PTB

Importante decisão acaba de tomar a reestruturadora municipal do PTB, segundo a qual ficou criando o "Forum Político" que atrairá políticos de todos os partidos para o estudo e debate de problemas ligados ao trabalhismo em Minas.

Ao que apurou a reportagem do DC, o senador Lima Guimarães, e o presidente do órgão trabalhista municipal pretendem convidar, inicialmente, para participar daquele "Forum", o senador Juraci Magalhães, os deputados Bilac Pinto, Aliomar Baleeiro e Fernando Ferrari, entre outros elementos de projeção no cenário político nacional.

SALVADOR: DC TRANSCRITO EM ANAIS (CARNE)

SALVADOR, 28 (Correspondente) — Foi transcrita nos anais da Câmara Municipal desta cidade, por indicação do vereador Dionísio Azevedo, a entrevista do sr. Erick Cerqueira, publicada pelo DIARIO CARIOCA em sua edição de 20 do corrente, a respeito do fornecimento de carne verde à população pobre de Salvador.

O sr. Erick Cerqueira foi quem instalou, com a autorização do prefeito Hélio Machado, os famosos açougues de emergência nos bairros proletários da cidade, abatendo por conta própria o gado que comprava aos criadores e vendendo a carne diretamente ao povo, resolvendo dessa maneira o problema do abastecimento de carne verde em Salvador.

FECHAMENTO DOS AÇOUGUES

O povo desta cidade está atualmente comprando carne a preços extorsivos, por terem sido fechados os açougues de emergência da Prefeitura, em virtude da apreensão e leilão ilegal das boiadas destinadas à venda àqueles açougues, o que foi feito por prepostos da Secretaria da Fazenda.

Uma equipe de juristas levará a questão ao Poder Judiciário, responsabilizando o Secretário da Fazenda, sr. Honorato Viana, pelo fechamento dos açougues, medida que causou descontentamento na opinião pública, porque a população se vê agora na contingência de pagar muito mais caro pela carne verde.

PALESTRA DE D. VELASCO SÔBRE A CHINA

O senador Domingos Velasco, recém-chegado da Ásia, pronunciará hoje, na sede do Partido Socialista Brasileiro, uma conferência sob o tema "A Experiência Socialista na China".

A conferência está marcada para às 18 horas, na sede do PSB, seção do Distrito Federal, à Av. Rio Branco, 173, 2.º andar. A entrada é franca.

BEBIDA É CAUSA DE EPILEPSIA

— O uso de bebidas alcoólicas constitui importante fator de degeneração da célula germinal masculina e feminina, o que ocasiona o nascimeto de idiotas e epilépticos, declarou o dr. Robalinho Cavalcanti, em palestra transmitida pela Rádio Globo e promovida pela Liga Brasileira de Higiene Mental.

Afirmou que muitos alcoólatras crônicos apresentam crises epilépticas, acompanhadas de perturbação mental prolongada, tornando-se necessário o seu isolamento em hospitais especializados, pois nessas ocasiões podem cometer crimes.

FATOR EPILEPTOGENO

Em sua palestra o dr. Cavalcanti afirmou que qualquer bebida alcoólica constitui fator epileptógeno, mesmo em indivíduos não predispostos, sendo entretanto mais frequente a epilepsia naqueles que usam misturas ricas em essências, principalmente o absinto, que entre nós é, felizmente, pouco usado. Disse ainda que 10 por cento da população tem o cérebro predisposto a reagir com uma crise convulsiva sob a ação de várias causas, sobretudo de bebidas alcoólicas.

SENADO APROVA REDUÇAO DA IMPORTAÇÃO DE MANGANÊS

Em sessão extraordinária que realizou ontem à noite, o Senado Federal aprovou o projeto da Câmara que reduz, anualmente, em 20% as exportações do minério de manganês proveniente das jazidas do Estado de Minas Gerais.

Foi também aprovado o projeto que abre ao Executivo o crédito especial de Cr$ 2 bilhões para pagamentos relativos a todos os ministérios.

SEGURADO OBRIGATÓRIO DO IPASE

Ficará como segurado obrigatório do IPASE o pessoal eventual que serve a essa instituição de previdência.

Este, o decreto assinado pelo Presidente da República, em comemoração do Dia do Servidor Público.

Código do Ministério Público do D. Federal

Plenário do SENADO

Alterado por dez emendas (de números 1-C a 6-C e de 8-C a 11-C, sendo rejeitada uma única emenda, a de n.º 7-C) foi aprovado, ontem, o projeto que dispõe sôbre o Código do Ministério do Distrito Federal, matéria que se aprovada sua redação-final, retornará à Câmara dos Deputados para exame das alterações introduzidas.

Duas outras importantes proposições igualmente sob regime de urgência (projeto que transfere para o Ministério da Educação o Serviço de Censura de Diversões Públicas e o que cria o Fundo da Marinha Mercante), retornaram às comissões, por terem sido emendadas.

CONTRÁRIO AO FUNDO MERCANTE

Falando na discussão do projeto que cria o Fundo da Marinha Mercante, o sr. Oton Mader leu ofício que recebeu da Associação Comercial do Paraná, contrário à matéria. A seguir, o orador passou a combater a criação da taxa destinada ao Fundo da Marinha Mercante, sob a alegação de que virá aumentar o já elevado grau de socialização de nossa economia. "Caminharemos mais um passo para a socialização de gestão burocrática, que tanto malefício já vem acarretando ao país".

A seguir, o sr. Mader leu dados contidos num relatório do BNDE demonstrando que o salário índice de nossa marinha mercante é o mais elevado e que o índice do pessoal, por tonelagem transportada, ascende a 14,5 enquanto o da França é apenas de 8,9 "a despeito de ser a França o país que possui o maior índice de pessoal". Mostrou, a seguir, o sr. Mader que 64% dos nossos transportes marítimos são realizados por emprêsas particulares, cabendo às frotas do Govêrno, que dispõem de muito maior número de barcos e de pessoal mais numeroso e oneroso, o transporte de apenas 34%. "O mesmo se dá no que toca à cabotagem, onde a iniciativa privada transporta 71%, dispondo de recursos bastante menores", frisou o orador.

ESTATISMO

— Tudo isso deixa clara a inconveniência de se criar mais êsse Fundo, que irá gravar ainda mais a economia privada para esbanjamentos com pessoal e despesas burocráticas excessivas. Melhor seria que o Govêrno realizasse empréstimos, cobrando juros razoáveis, às emprêsas particulares que se dedicam ao transporte marítimo, possibilitando-lhes um expansionismo de que muito lucraria o Brasil. Desde muito chegou a hora de se pôr um fim ao dirigismo econômico que só nos tem trazido prejuízos e atraso, com a criação de onerosíssimas máquinas burocráticas e com o asfixiamento da iniciativa privada, que não pode fazer face aos males causados por órgãos que são financiados à custa dos cofres públicos".

INICIATIVA PRIVADA

Concluindo o seu discurso, o sr. Oton Mader insistiu na afirmativa de que o Govêrno deveria financiar a iniciativa privada, em vez de criar o Fundo da Marinha Mercante previsto no projeto e que — disse êle — virá contribuir para maio anarquia e desorganização de importante setor da economia nacional, que está, desde muito, necessitado de um impulso de base que só lhe poderá ser dado pela iniciativa privada".

POLITICA ECONOMICA

Discursando no tempo destinado ao Expediente, o sr. Alencastro Guimarães fêz uma série de críticas à política econômico-financeira do Govêrno, ao qual acusou de não ter até hoje adotado qualquer medida que resulte numa melhoria ou solução da crise em que se acha o país. "De um "superavit" que possuíamos passamos, com o atual Govêrno, a um deficit que deve orçar entre 80 a 100 milhões de dólares," no nosso comércio exterior — afirmou o representante carioca, passando a referir-se ao comércio do café, quando condenou o recente acôrdo firmado no México.

— O comércio do café sempre esteve sujeito a oscilações de maior ou menor intensidade. O Govêrno, no entanto, não adotou qualquer medida de cautela, ficando desamparado na última queda dos preços, quando sofremos prejuízos de vulto. Não se acumularam reservas monetárias e nenhuma providência foi tomada pelo Govêrno, visando acautelar-se contra os riscos da supervalorização do nosso principal produto.

CAFE'

— Referindo-se ao acôrdo agora firmado no México, o orador afirmou que essa "super-valorização do café no mercado internacional, servirá de estímulo aos concorrentes e nos lançará no caos inflacionário. Os nossos concorrentes, sobretudo a África, ficarão estimulados a aumentarem sua produção de café, sem que tenhamos condições para fazer frente a essa concorrência, especialmente por dispormos de clima pior e de mão-de-obra muito mais cara.

— Onde buscaremos dinheiro para a comp. , pelo Govêrno brasileiro, de 6 ou mais milhões de sacas do excesso de nossa produção — indagou o sr. Alencastro Guimarães que, então, passou a fazer apreciações sôbre o elevado custo da vida. "Com êsse último acôrdo, se consegue adiar por seis meses ou mais o deflagrar de uma crise que, virá certa, tão violenta como a de 1929", afirmou.

CONFISCO CAMBIAL

Como solução para a crise econômica em que afirmou nos acharmos, o orador apontou o combate à monocultura, por tôdas as formas possíveis e o término do confisco cambial que, segundo disse, constitui a principal causa de nossas mazelas econômico-financeiras. "Devíamos nos entregar ao reequipamento da Estrada de Ferro Central do Brasil, para o aumento da exportação de minério de ferro, no que, seríamos auxiliados pela queda do café, pois os Estados Unidos seriam forçados a nos amparar, para fazermos face à crise".

Acrescentou o orador que os recursos provenientes da nova lei tarifária, que estimou em cêrca de Cr$ 40 bilhões, deveriam ser utilizados num programa de expansão econômica e de saneamento financeiro, tudo isso a ser atingido através do repúdio ao confisco cambial, com o que reconheceríamos nós uma desvalorização do Cruzeiro já existente na realidade. "Não há — concluiu — economia razoàvelmente estável sem que a moeda seja una".

VETOS

A propósito da reunião já convocada (para hoje), do Congresso Nacional, a fim de serem apreciados os vetos apostos pelo Presidente da República a diversos dispositivos do projeto que dispõe sôbre as normas gerais do regime penitenciário, o Presidente da Mesa observou que hoje serão apreciados e votados apenas os vetos relativos aos cinco primeiros itens, ficando o Congresso convocado para nova reunião conjunta amanhã, a fim de se manifestar sôbre os vetos que recaíram nos quatro últimos itens. Nova convocação do Congresso foi feita, a seguir, para o dia 21 de novembro, quando será apreciado o veto ao projeto relativo à secretaria do Ministério Público.

O sr. Fernandes Távora (UDN-Ceará), o segundo e último orador do Expediente, fêz o necrológio do ex-senador pelo Ceará Tomás Rodrigues, falecido na semana passada.

JUSTIÇA MILITAR

Foi aprovado, conforme os pareceres das Comissões Técnicas, o projeto de lei da Câmara que cria o Quadro da Secretaria da Procuradoria Geral da Justiça Militar, que estava em regime de urgência e que, tendo sido aprovado com emenda, foi enviado à Comissão de Redação.

Ainda na Ordem do Dia foram aprovadas as seguintes matérias: requerimento de urgência para o projeto que dispõe sôbre a Radiodifusão e projeto de lei da Câmara que autoriza o Executivo a abrir o crédito especial de Cr$ 2 milhões, pelo Ministério da Educação e Cultura, destinado a auxiliar o Museu de Arte Moderna de São Paulo na realização do programa da IV Bienal de São Paulo.

RADIODIFUSAO

Ao ser discutido o requerimento de urgência apresentado pelo sr. Cunha Melo para o projeto que dispõe sôbre a radiodifusão, a medida foi combatida pelo sr. Mem de Sá, sobretudo — disse o orador — por estar havendo discordância sôbre as várias iniciativas semelhantes existentes nas duas Casas do Legslativo.

A seguir, falou o líder da Maioria, sr. Cunha Melo, que leu, da tribuna, uma série de telegramas e ofícios que recebeu de associações de rádio do país, em apoio ao seu anteprojeto. Submetido a votos, o requerimento de urgência foi aprovado, devendo a matéria constar da Ordem do Dia da sessão de amanhã.

NOTURNA

Antes de encerrar os trabalhos, o presidente convocou uma sessão extraordinária para as 21 horas.

INSTALA-SE, HOJE, O ETEBANORTE

Com a presença do Presidente da República, realiza-se hoje, às 11 horas, a solenidade de instalação do Escritório Técnico das Bancadas do Norte e Nordeste órgão que congrega senadores e deputados dessas duas regiões e cuja finalidade é assegurar os trabalhos legislativos.

À cerimônia comparecerão governadores, ministros de Estado, congressistas e figuras de destaque do nosso mundo civil, militar e religioso, bem como representantes da imprensa, do cinema e do rádio.

O Presidente da República pronunciará importante discurso sôbre os problemas do Norte e do Nordeste. Na mesma ocasião será aberta a Exposição de Assuntos Regionais e distribuída a publicação "Aspectos do Norte e do Nordeste", primeira de uma série de monografias.

MacMillan convoca gabinete britânico

LONDRES, 28 (UP-DC) — O «premier» Harold MacMillan convocou uma reunião de seu Gabinete a fim de prestar-lhe contas de sua missão a Washington, onde conferenciou durante três dias com o presidente Eisenhower. MacMillan, que chegou ontem de Ottawa, conferenciou também nessa Capital com o «premier» John Diefenbaker e deverá apresentar aos membros do Gabinete os detalhes do acôrdo a que chegou com o presidente Eisenhower sôbre uma colaboração mais íntima anglo-norte-americana nos campos da energia atômica e dos projéteis balísticos.

Fontes autorizadas disseram que MacMillan também explicará seus planos e do presidente Eisenhower de participarem pessoalmente da próxima Conferência do Conselho do Pacto od Atlântico, em Paris, a 15 de dezembro próximo.

MANIFESTAÇÕES EM CHIPRE

NICOSIA, Chipre, 28 (UP-DC) — Fôrças britânicas de segurança dispersaram hoje manifestações nacionalistas nesta capital e em Famagusta. Os nacionalistas realizavam comemorações da data nacional grega que marca a resistência às tropas invasoras da Itália na 2.ª guerra mundial. O movimento nacionalista ECKA pediu a todos os cipriotas gregos que comemorassem com concentrações jamais realizadas a histórica data.

"DUQUE DE CAXIAS" EM CASABLANCA

CASABLANCA, 28 (FP) — O navio-escola brasileiro "Duque de Caxias" encontra-se neste pôrto em escala de cinco dias. O comandante do navio brasileiro foi recebido pelas autoridades marroquinas da cidade e o cônsul do Brasil em Casablanca ofereceu um almôço em sua homenagem.

NOVAMENTE HOMENAGEADO HERBERT MOSES

NOVA YORK, 28 (UP-DC) — O sr. Herbert Moses Presidente da Associação Brasileira de Imprensa, foi homenageado, hoje, com um almôço oferecido pelo Overseas Press Club dos Estados Unidos.

Moses recebeu, na semana passada, um dos prêmios Maria Moors Cabot de 1957, na Universidade de Columbia, por sua contribuição ao "avanço da amizade internacional nas Américas".

O almôço de hoje foi patrocinado, conjuntamente, pelo Presidente do OPC, Cecil Brown, pela Junta de Governadores da entidade, pelo Comitê de Ligação com os Jornalistas Estrangeiros e pelo Comitê de Assuntos Interamericanos e foi realizado na sede central do Clube, no centro de Manhattan.

URGE MELHORAR NOSSAS ESCOLAS TÉCNICAS

MERCADOS e COTAÇÕES

CAMBIO LIVRE

O mercado de câmbio livre estêve ontem, calmo, porém, paralisado.

BANCOS PARTICULARES

ABERTURA:

	Vend.	Comp.
Dólar	85,80	83,80
Libra	238,00	232,00
Marco	20,30	19,70
Lira	0,137	0,133
Escudo	2,99	—
Franco, suíço	20,00	19,50
Franco, francês	0,204	0,197

FECHAMENTO:

Dólar	86,00	84,00
Libra	239,50	233,50

Câmbio

Mercado de Câmbio Oficial funcionou ontem estável. O Banco do Brasil, para cobranças vencidas em geral, para remessas e cotas autorizadas, declarou vender libras a vista para entregar pronta Cr$ 52,6980 e dólares a 18,82.

Aquele Banco comprava letras de exportação a Cr$ 51,4080 sôbre Londres e a 18,36 sôbre Nova York.

O Banco do Brasil afixou as seguintes taxas para saques:

A Vista	Venda Cr$	Compra Cr$
Libra	52,6980	51,4086
Dólar	18,82	18,36
Escudo	0,6607	0,6321
Marco	4,4767	4,3673
Pêso uruguaio	4,2579	4,1120
Franco belga	0,3765	0,3673
Florim	4,9544	4,8333
Lira	0,0300	0,0294
Franco francês	0,0445	0,0434
Franco, suíço	4,4269	4,2834
Coroa sueca	3,6402	3,551
Coroa tchec.	3,6139	2,55
Coroa dinamarq.	2,7499	2,6340

OURO FINO

O Banco do Brasil comprou ontem a grama de ouro fino na base de 1.006 por 1.000 em barra ou amoedado ao preço de Cr$ 20,8176.

Câmara Sindical

Médias cambiais, fixadas em 2 de outubro de 1957.

MERCADO OFICIAL

América do Norte, Dólar	18,82
Alemanha, Marco	4,4712
Argentina, Pêso	—
Bélgica, Franco Belga	0,3768
Canadá, Dólar	—
Chile, Pêso	—
Dinamarca, Coroa	2,7499
Espanha, Peseta	—
França, Franco	0,0451
Holanda, Florim	4,9579
Inglaterra, Libra	52,6980
Itália, Lira	0,0301
Peru, Sol	—
Suécia, Coroa	3,6402
Suíça, Franco	—
Uruguai, Pêso	—
Portugal, Escudo	0,6607

MERCADO LIVRE

América do Norte, Dólar	85,00
Alemanha, Marco	20,09
Argentina, Pêso	—
Bélgica, Franco Belga	1,69
Canadá, Dólar	88,80
Chile, Pêso	—
Dinamarca, Coroa	10,36
Espanha, Peseta	1,85
França, Franco	0,1981
Holanda, Florim	22,36
Inglaterra, Libra	236,81
Itália, Lira	0,1357
Peru, Sol	—
Suécia, Coroa	14,96
Suíça, Franco	19,89
Uruguai, Pêso	20,12
Portugal, Escudo	2,98

MOEDAS

América do Norte, Dólar	84,61
Alemanha, Marco	20,24
Argentina, Pêso	2,12
Bélgica, Franco Belga	—
Canadá, Dólar	—
Chile, Pêso	0,1080
Dinamarca, Coroa	—
Espanha, Peseta	1,47
França, Franco	0,1850
Holanda, Florim	—
Inglaterra, Libra	225,04
Itália, Lira	0,1384
Peru, Sol	4,60
Suécia, Coroa	16,20
Suíça, Franco	20,00
Uruguai, Pêso	19,20
Portugal, Escudo	2,93

Bôlsa de Valores

A Bôlsa de Valores estêve, ontem, em condições ativas e os negócios realizados foram apreciáveis. As apólices da União e as Obrigações de Guerra regularam estáveis, com os demais papéis sem alteração digna de registro, como se vê a seguir:

VENDAS REALIZADAS ONTEM

UNIAO	CR$
400 D. Emis. Nom.	595,00
343 Idem port.	800,00
140 Idem	805,00
100 Idem	810,00
1.047 Idem — Emp. Ant.	790,00
114 Idem	795,00
OBRIGS.:	
4 Guerra Cr$ 1.000	810,00
27 Idem de Cr$ 5000	4.050,00
27 Idem	4.960,00
EST. APLS.:	
111 Minas Lei 936	425,00
50 Minas 1934 pl. 1a. S.	84,00
10 Idem 2a. Série	89,00
100 Idem	88,00
30 Idem	81,00
7 São Paulo	175,00
171 Idem	176,00
MUN. DO D. F.:	
894 Emp. Mun. Lei 810 de PLANO A	572,00
282 Idem	573,00
84 Idem	575,00
71 Idem do Plano B	560,00
55 Emp. 1917 port.	140,00
21 Emp. 1931 pt.	123,00
COMPANHIAS:	
7 Brasileira de Roupas Cr$ 1.000 Pref.	940,00
82 Idem	1.000,00
689 C. Brahma Pref. Crs. 200	535,00
30 Com. e Ind. Rebelo Lourenço C/Div. 1956 Cr$ 500 — Nom.	560,00
60 Idem port.	560,00
78 D. Santos port. Cr$ 200	180,00
100 F. e L. Paraná Cr$ 200	170,00
155 Mesbla Cr$ 200 pt.	196,00
600 Idem Antigas	205,00
300 Mun. União Comercial Import. Cr$ 200	200,00
268 Sid. Belgo Mineira pt. Cr$ 100	1.200,00
DEBENTURES:	
110 Petrobrás 7 por cento Cr$ 1.000	530,00
LET. HIPOT.:	
50 Bco. Prefeitura do D. Federal Cr$ 1.000 7%	650,00

Café

O mercado de café disponível funcionou ontem, com condições fracas e com os preços inalterados. Os possuidores deram ao tipo 7, à base anterior de Cr$ 277,00 por 10 quilos e durante os trabalhos foram vendidas 1.384 sacas. — Fechou inalterado. O movimento verificado foi o seguinte: — Entradas 34.187 sacas, pela Estrada de Rodagem. Embarques 8.984 sacas para a América do Norte. Existência 592.366. Cafés finos para embarque 59.575 sacas.

COTAÇÕES POR 10 QUILOS

Tipo 2	327,00
Tipo 3	317,00
Tipo 4	297,00
Tipo 5	297,00
Tipo 6	287,00
Tipo 7	277,00
Tipo 8	267,00

ESTADO DE MINAS

Café: comum	Cr$ 27,70
Cafés finos	Cr$ 43,65

RIO

Café comum	Cr$ 32,00

CAFÉ: A TÊRMO — UNICA CHAMADA

Meses	Vend.	Comp.
Outubro, 1957	S/V	286,00
Novembro, 1957	S/V	291,50
Dezembro, 1957	S/V	295,00
Janeiro, 1958	S/V	297,00
Fevereiro, 1958	S/V	301,00
Março, 1958	S/V	303,00

Vendas — Nada.
Mercado — Firme.

Açúcar

O mercado de açúcar regulou ontem estável e sem alteração nos preços. Entradas 5.884 sacas, sendo 4.884 do Estado do Rio e 1.000 de São Paulo. Saídas 17.600. Existência 110.240 sacas.

Cotações por 60 quilos:

Branco cristal — 550,00 a 560,00
Mascavinho — 450,00 a 460,00

Algodão

O mercado de algodão em rama regulou ontem, calmo e sem alteração nos preços. Entradas 1.273 fardos do Ceará e saíram 213, ficando em depósito 35.730 ditos.

COTAÇÕES POR 10 QUILOS: Fornecidas pelo corretor Madeira de Freitas (Condições do Mercado)

Fibra longa:	Cruzeiros
Seridó tipo 3	475,00 a 485,00
Seridó tipo 5	460,00 a 465,00
Fibra média:	
Sertões tipo 3	435,00 a 440,00
Sertões tipo 5	Nominal
Ceará, tipo 3	430,0 a 433,00
Ceará tipo 5	Nominal
Fibra curta:	
Matas, tipo 3	420,00 a 425,00
Matas, tipo 3	Nominal
Paulista tipo 5	405,00 a 410,00

COLUNA BANCÁRIA

Perante o Presidente do Instituto dos Bancários, tomou posse ontem à tarde no cargo de Diretor do Departamento de Benefícios daquela autarquia o sr. José Anchieta Távora, realizando-se, em seguida, no gabinete do novo titular a transmissão do cargo, ocasião em que se fizeram ouvir vários oradores.

EDIFICIO S. SEBASTIÃO

Constantemente estamos recebendo queixas dos moradores do Conjunto Residencial de Bancários, em Niterói — Edifício São Sebastião — contra as autoridades encarregadas da distribuição de água para aquêle edifício, onde residem centenas de pessoas, e que está b constante e rigoroso racionamento, prejudicando, inclusive, o serviço de esgotos, podendo ocasionar danos à saúde dos moradores, quando é do conhecimento geral não haver, falta do precioso líquido naquela cidade.

Que sejam tomadas providências urgentes e imediatas pelos setores competentes, êste é o apêlo dos bancários ali localizados.

NOTICIAS DO SINDICATO

O Departamento Social do Sindicato dos Bancários comunica que, a partir do mês de novembro, promoverá no salão nobre, às quintas-feiras, dança com discos, das 18,30 as 21 horas, sendo transferidas para as sextas-feiras as sessões cinematográficas.

—/—

Conforme fôra programado, realizou-se sábado último, nos salões da Associação dos Empregados no Comércio, animado baile, tendo sido coroada Rainha dos Bancários de 1957, a srta. Sônia Maria de Vasconcelos, do Bandústria.

ATTILA RAMOS
ADVOGADO
Av. Rio Branco 135, Salas 803/4

Analisa o sr. José Augusto a formação técnica no país

— Cuidemos de acrescer, ampliar e melhorar as nossas escolas técnicas, mas não esqueçamos que, mesmo para termos bons técnicos, é imprescindível dar-lhes primordialmente uma solida cultura geral — afirmou, em conferência realizada perante o Conselho Técnico da Confederação Nacional do Comércio, o sr. José Augusto Bezerra de Medeiros, Presidente do Conselho Nacional de Economia (até a data de hoje).

— É que um técnico — acrescentou o ex-deputado — simplesmente técnico, sem a base humanista que é imprescindível a todos os seres humanos, fica naquela situação descrita por André Siegfried: encerrado nas quatro paredes de um apartamento fechado, sem janelas para fora, sem horizontes para o mundo.

MENOS BACHARÉIS

Discorrendo largamente sôbre o ensino técnico e profissional no país, a conferencista citou Tarquínio de Sousa, que afirmava há anos atrás: menos bacharéis e mais industriais, menos ensino clássico e literário e mais ensino técnico e profissional. A situação não é hoje a mesma, afirmou decorridos setenta anos. Escolas vão surgindo, embora muito menos aparelhadas e em menor número do que o exigiriam as necessidades do país.

Depois de recordar Alberdi, que afirmava que o essencial, na América do Sul, era ensinar o povo a criar a riqueza e, portanto, a ser forte e livre, disse o sr. José Augusto:

— Desdobremos, pois, as nossas escolas profissionais e técnicas. De profissionais e técnicos precisamos em número cada vez maior e de preparação cada vez mais aprimorada.

EXEMPLO ESTRANGEIRO

O conferencista examinou os grandiosos planos educacionais dos povos mais desenvolvidos, que cuidam da formação técnica, sem esquecer a cultura geral.

— É o caso por exemplo, dos novos estatutos escolares da França, Itália, Alemanha, Estados Unidos, êste último país sempre votado para as grandes conquistas técnicas, mas sempre muito preocupado com a formação do homem e do cidadão.

Declarou o conferencista que mesmo o bloco de nações não ocidentais também está marchando por êsse caminho. "Assim é que a Rússia, disse, onde a instrução técnica tem realizado prodigioso progresso, está comunicando ao seu aparelhamento escolar um espírito novo, e êste é o de preparar o homem altamente cultivado. Para isso não está a Rússia poupando esforços, chegando no seu plano quinquenal a serevar situação excepcional aos institutos de ensino".

— Os resultados estão à vista de todos — declarou o conferencista — e ainda recentemente um dos dirigentes russos, Kruchev, proclamava ufano: o povo soviético está recolhendo os frutos da profunda revolução cultural realizada.

COMEÇAM DESPERTAR

— Quanto ao Brasil — concluiu o sr. José Augusto — não só no campo da formação técnica e profissional como no da cultura geral, é ainda rudimentar a situação, mas não cabe desanimar, pois há sinais evidentes de que começam os brasileiros a despertar a consciência da magnitude do problema.

Em alta preços dos materiais de construção

O aumento da capacidade produtiva das emprêsas de materiais de construção não proporcionou um índice de produtividade tal que evitasse a alta continuada dos preços, que aumentaram ainda mais durante o ano de 1956.

O ritmo de elevação dos preços dêsses materiais, segundo os dados publicados em "Conjuntura Econômica", de outubro, foi, em 1956, superior ao de 1955, com exceção do cimento, que subiu apenas de 20 por cento no ano passado, contra 27 por cento no ano anterior.

INVESTIMENTOS

O crescimento de tais produtos se deve, segundo a explicação corrente, à elevação dos índices de salários-mínimos, tendo em vista a alta participação do trabalho não qualificado no setor industrial.

O investimento na indústria de materiais de construção foi, em 31 de dezembro de 1956, superior em 19 por cento ao de igual data de 1955. A desigualdade dessa taxa com a de crescimento das inversões totais, que subiu a mais de 32 por cento, indica que o crédito de terceiros constituiu a principal fonte de recursos utilizados pelas emprêsas para expansão dos negócios.

RETRAÇÃO DE CREDITO

A principal fonte de recursos utilizada pela indústria de materiais de construção foi, em todos os ramos, a das emissões de capitais, seguida pelos recursos de terceiros. Relativamente ao crédito bancário notou-se retração do financiamento na maioria dos ramos. E, mesmo, no mais importante, que é a indústria de cimento, a expansão do crédito bancário foi simplesmente de 10 por cento em relação a 1954.

SÃO JOSÉ DOS CAMPOS
— CAMPOS DE JORDÃO —
Ônibus diários e diretos para São José dos Campos e dando ligações com Campos de Jordão. Admire o progresso de São José e goze as delícias de Campos de Jordão.
Informações e venda de passagens — Estação Rodoviária — Praça Mauá — (balcão da administração: Tel. 23-3414). Em São José dos Campos — Bar Santa Helena — Rua 15 de Novembro, 112 — Tel.: 442. Aceitam-se encomendas e alugamos ônibus especiais.

Banco Econômico da Bahia S.A.
FUNDADO EM 1834
O mais antigo estabelecimento de crédito do País.
SUCURSAL — RIO:
ASSEMBLÉIA, 83
Telefone: 52-8179

Panorama Econômico — NO BRASIL E NO MUNDO

Encaixes bancários

Segundo os dados do Boletim da SUMOC o encaixe dos bancos comerciais aumentou sistemàticamente nos últimos anos. A SUMOC divulga êsses dados dividindo-os em dois tipos: encaixes "em moeda corrente" e "em depósito junto às autoridades monetária". A soma dos dois alcançou a 13,5 bilhões de cruzeiros em 1951 (último dia do ano), evoluindo para 17,2 em 1952, 18,1 em 1953, 21,5 em 1954, 25,7 em 1955 e 30,8 bilhões de cruzeiros em 31-12-56.

Dêste total, a maior parte refere-se ao encaixe ém depósito junto às autoridades monetárias, e a menor ao encaixe em moeda corrente. Êsse último aumentou naquele período de 5,2 — 5,5 — 6,2 — 7,1 — 8,2 10,2 bilhões de cruzeiros respectivamente de 1951 a 1956. Em 31 de maio de 1957 o encaixe total aumentou para 31,6 bilhões, aumento êsse dévido ao depósito junto às autoridades monetárias, uma vez que em moeda corrente — 9,6 bilhões — régistra ligeiro declínio. Êsse fato aliás, deve-se à maior movimentação nos últimos meses do ano. Sé observarmos os saldos em fins de mês, de janeiro a maio de 1956 e 1957, veremos que são mais elevados do ano corrente.

Êsses dados contudo, segundo a publicação de que nos valemos, não coincidem, com o chamado "encaixe legal", que é representativo das percentagens de 15% e 10% sôbre depósitos a vista e a prazo, respectivamente. Por êsse motivo é apurado o encaixe "excedente", que vêm a ser a diferença entre o total e o legal. Cumpre destacar, no entanto, para os que não estão habituados à linguagem bancária, qué o excedente sôbre o "legal" não é de nenhum modo "ilegal", mas ao contrário constitue-se num acontecimento normal no sistema bancário e revela apenas a vitalidade do movimento monetário.

O encaixe "excedente" no período citado, sempré no último dia do ano ou mês, foi de 4,0 bilhões ém 1951, 6.5 em 1952, 5,66 em 1953, 6.8 em 1954, 8,3 em 1955, 9,7 em 1956 e 8,8 bilhões de cruzeiros ém maio de 1957.

Empréstimos dos EE.UU. no último ano fiscal

WASHINGTON, 28 (UP) — Os Estados Unidos concederam empréstimos e donativos de ...... 4.750.000.000 de dólares em mercadorias, serviços e dinheiro a outros países no ano fiscal que se iniciou a 1 de julho de 1956 e terminou a 30 de junho de 1957.

A América Latina recebeu .. 229.000.000 de dólares, sendo 72 milhões em ajuda militar e 157 milhões em ajuda econômica.

A Europa Ocidental recebeu a parte do leão nessa ajuda: .... 1.243.000.000 de dólares.

Isenção para importar batatas

Voltará a reunir-se hoje o Conselho de Política Aduaneira, que prosseguirá no exame do problema da isenção de direitos alfandegários para a importação de batatas. Segundo se sabe, o Conselho está tratando de apurar se existe lei elaborada pelo Congresso concedendo aquêle direito e se, no caso afirmativo, tal lei não se acha revogada pela atual Lei de Tarifas.

A dúvida deverá ser esclarecida na sessão de hoje.

Ministros reunidos examinam comércio

GENEBRA, 28 (FP) — Uns vinte ministros do Comércio ou de Assuntos Econômicos, bem como uns quinze delegados ministeriais, estão participando da reunião especial hoje à tarde inaugurada no Palácio das Nações, no quadro da 12a. Sessão das Partes Contratantes do Acôrdo Geral sôbre as Tarifas e Comércio.

Nessa reunião, em escala ministerial — que durará três dias — serão examinados os principais problemas do comércio internacional e, em primeiro lugar, o que decorre da instituição de um mercado comum, pelos seis países da Europa Ocidental.

Grande aumento de gasolina comum

A produção nacional de gasolina, que era de 54.120.000 litros em 1953, passou para 57.895.000 em 1954, 134.988.000 em 1955 e 184.521.000 litros no ano passado.

O valor do produto (dados do SEP, do Ministério da Agricultura), baseado em estatística da "Petrobrás" foi, nos citados períodos, de Cr$ 102.827.000,00, Cr$ 110.001.000,00, Cr$ .... 561.269.000,00 e Cr$ .... 874.895.000,00, respectivamente.

Mercado do café

NOVA IORQUE, 28 (UP) — Os contratos para entrega futura do café Santos «B» fecharam hoje com alta de 70 a 86 pontos, venda de 90 contratos, e o «M» permaneceu com alta de 60 a 80 pontos, venda de 73 contratos.

Para entrega imediata, o Santos «4» se manteve a 53 ¾ centavos de dólar ,a libra, e os cafés colombianos permaneceram em 56 ½ centavos.

Cacau

NOVA YORK, 28 (UP) — A Bôlsa do Cacau cotou, hoje, o tipo "Bahia Superior" a 35 centavos e 36 centavos de dólar a libra. Alta de 11 pontos.

Algodão

NOVA IORQUE, 28 (UP) — Os contratos para entrega futura do algodão afrouxaram, na sessão de hoje, fechando a lista com baixa de 18 a 60 pontos.

Em Nova Iorque, o mercado fechou em baixa de 32 a 67 pontos.

Posse do novo presidente do C.N.E.

Hoje, às 16 horas, na sede do Conselho Nacional de Economia, à Rua Senador Dantas 74, 14.º andar, terá lugar a solenidade de posse do sr. José Garrido Torres, que assume a presidência daquela entidade, em substituição do sr. José Augusto Bezerra, cujo mandato expirou.

Impôsto de 20% sôbre importações

PARIS, 28 (De Georges Sibera, da UP) — A França estabeleceu um impôsto de vinte por cento sôbre tôdas as matérias primas importadas e fixou um subsídio também de vinte por cento para tôdas as exportações, a partir de ontem, em novo esfôrço para firmar o franco.

As medidas foram anunciadas na edição de ontem do «Diário Oficial» e refletem a crítica situação do Tesouro francês.

"Desenvolvimento e técnica"

O gen. Edmundo Macedo Soares, presidente da Companhia Siderúrgica Nacional, proferirá, amanhã uma conferência sôbre o tema "O Desenvolvimento econômico e a técnica" na sede da Pontifícia Universidade Católica, a convite da Escola Politécnica daquela instituição.

Ministro reunirá com Alfândega

No gabinete do Diretor Geral da Fazenda, sr. Castro Vianna, será instalada hoje a reunião dos Inspetores das Alfândegas de todo o Brasil, que se prolongará até o dia 7 do próximo mês.

Os objetivos centrais do conclave são o estudo de medidas de repressão ao contrabando e o problema da uniformização da aplicação da Lei de Tarifas pelas repartições alfandegárias.

Em nome dos inspetores presentes falará o sr. Armindo Corrêa da Costa, Inspetor da Alfândega do Rio de Janeiro e membro do Conselho de Política Alfandegária. A reunião deverá ser presidida pelo Ministro da Fazenda.

Será fixado preço do algodão

A Comissão de Financiamento da Produção se reunirá hoje para fixar em definitivo, o preço mínimo para o algodão paulista.

A Comissão já esteve reunida sexta-feira passada para tratar do mesmo assunto tendo participado dos trabalhos inclusive o ministro da Fazenda, José Maria Alkmim e o Secretário de Agricultura do Govêrno de São Paulo, acompanhado de técnicos daquela secretaria.

Liga Árabe e o petróleo

BEIRUTE, 28 (FP) — A primeira Conferência Geral do Petróleo Árabe realizar-se-á no Cairo, em fevereiro de 1958, segundo anuncia o Secretário Geral da Liga Árabe. O objetivo dessa conferência será o de considerar o estabelecimento de uma política petrolífera unificada de todos os Estados árabes e a utilização em comum, «em proveito do mundo árabe», das riquezas do subsolo dos países árabes.

Todos os países membros da Liga Árabe e todos os principados árabes do Golfo Pérsico, produtores de petróleo, serão convidados a participar da conferência. Recentes contratos e as visitas dos «sheiks» de Koweit, Gatar e Bahrein ao Cairo, permitiram preparar a participação oficial daqueles países na conferência. Será êsse seu primeiro ingresso no círculo da Liga, que lhes recusava, até agora, o acesso a suas reuniões.

A 2 de dezembro o Comitê dos Peritos Petrolíferos Árabes», a se reunir em Bagdá, estabelecerá os detalhes do programa da conferência.

Acôrdo Síria-URSS

CAIRO, 20 (FP) — O acôrdo econômico entre a URSS e a Síria será assinado hoje, segunda-feira, na sede do Conselho de Ministros em Damasco, segundo anuncia a emissora do Cairo. O acôrdo, segundo afirma a referida emissora, será assinado pelo sr. Nikitin, chefe da delegação soviética nos entendimentos que acabam de se encerrar, e pelo sr. Khaled Azem, Ministro Sírio da Defesa, O sr. Sabri Assali, Presidente do Conselho e o sr. Khalil Kallas, Ministro da Economia, assistirão à cerimônia da assinatura.

BANCO DE CRÉDITO REAL DE MINAS GERAIS S. A.

FUNDADO EM 22 DE AGÔSTO DE 1889

MATRIZ: — JUIZ DE FORA — ESTADO DE MINAS GERAIS — SUCURSAIS: RIO DE JANEIRO — BELO HORIZONTE

OUTROS DEPARTAMENTOS

NO ESTADO DE MINAS GERAIS: Abre Campo, Andradas, Aracitaba, Araguari, Araxá, Barbacena Bias Fortes, Campo Belo, Campos Gerais, Candelas, Capinópolis, Carangola, Caratinga, Carmo da Mata, Cataguases, Centralina, Conceição do Rio Verde, Conselheiro Lafaiete, Coromandel, Curvelo, Diamantina, Floresta, (Urbana de Belo Horizonte), Governador Valadares, Guarani, Itanhomi, Itiutaba, Lavras, Machado, Manhumirim, Mercês, Monte Alegre de Minas, Monte Carmelo, Monte Santo de Minas, Montes Claros, Muriaé, Muzambinho, Oliveira, Ouro Branco, Ouro Fino, Passos, Pedro Leopoldo, Poços de Caldas, Ponte Nova, Raul Soares, Rio Pomba, Sacramento, Santos Dumont, São João del Rei, São João Nepomuceno, São Lourenço, São Sebastião do Paraíso, Teófilo Otoni, Tocantins, Três Corações, Três Pontas, Tupaciguara, U bá, Uberaba, Uberlândia, Viçosa e Visconde do Rio Branco. NO ESTADO DE SÃO PAULO: Barretos, Bauru, Bom Retiro, (Urbana de São Paulo), Brás (Urbana de São Paulo), Franca, Praça da República (Urbana de São Paulo), Santa Cecília, (Urbana de São Paulo), Santo André, Santos, São José do Rio Prêto, São Paulo e Saúde (Urbana de São Paulo). NO ESTADO DO RIO DE JANEIRO: Barra do Piraí, Campos, Miguel Pereira, Miracema, Niterói, Paraíba do Sul, Petrópolis, São Gonçalo, Teresópolis, Três Rios e Vassouras. NO ESTADO DO ESPIRITO SANTO: Alegre, Cachoeiro de Itapimirim, Castelo, Colatina, Guaçuí, Iúna e Vitória. NO ESTADO DO PARANÁ: Arapongas, Cambé, Curitiba, Londrina, Paranaguá e Rolândia. NO ESTADO DE GOIÁS: Anápolis, Goiânia, Ipameri, Itumbiara e Pires do Rio. NO ESTADO DE SANTA CATARINA: Blumenau, Florianópolis e Joinvile. NO ESTADO DA BAHIA: Rua Chile (Urbana de Salvador) e Salvador. NO ESTADO DE PERNAMBUCO: Recife e Santo Antônio (Urbana de Recife). NO ESTADO DO RIO GRANDE DO SUL: Pôrto Alegre. NO ESTADO DO CEARÁ: Fortaleza. NO ESTADO DO PARÁ: Belém. NO DISTRITO FEDERAL: Metropolitanas do Rio de Janeiro em: Campo Grande, Catete, Copacabana, Ilha do Governador, Ipanema, Madureira, Mem de Sá, Praça da Bandeira, Ramos, Rua Camerino, Rua México e Visconde de Inhaúma. NO NOVO DISTRITO FEDERAL: Brasília.

BALANCETE EM 30 DE SETEMBRO DE 1957

COMPREENDENDO MATRIZ, SUCURSAIS E DEMAIS DEPARTAMENTOS

ATIVO

			Cr$	Cr$
A — DISPONIVEL				
CAIXA				
Em moeda corrente			355.195.762,40	
Em deposito no Banco do Brasil			418.931.155,50	
Em deposito à ordem da SUMOC			134.021.150,70	
Em outras espécies			126.206.983,80	1.034.355.052,40
B — REALIZAVEL				
Letras do Tesouro Nacional			310.000.000,00	
Empréstimos em C/Corrente		1.462.566'461,20		
Empréstimos Hipotecários		80.090.014,10		
Titulos Descontados		3.687.244.974,90		
Letras a Receber de C/Própria		17.361.579,10		
Agências no País		1.726.375.700,30		
Correspondentes no País		64.303.409,00		
Correspondentes no Exterior		130.950.672,60		
Capital a Realizar		58.216.800,00		
Em depósito à ordem da SUMOC Dec. n.º 24.038		3.966.923,20		
Outros créditos		101.642.651,20	7.332.719.975,60	
Imóveis			78.102.016,20	
IMOVEIS				
Titulos e Valores Mobiliários:				
Apólices e Obrigações Federais:				
Em deposito no Banco do Brasil pelo valor nominal de Cr$ ...... 66.629.600,00 à ordem da SUMOC	54.551.696,50			
— Em carteira	1.641.425,50	56.193.122,00		
Apólices Estaduais		20.467.891,20		
Apolices Municipais		9.379.838,20		
Ações e Debêntures		120.926.586,80		
Outros valores		120.000,00	207.087.438,20	7.925.309.430,00
C — IMOBILIZADO				
Edificios de Uso do Banco			165.124.834,90	
Móveis e Utensilios			111.439.225,30	
Material de Expediente			32.750.291,80	309.314.353,00
D — RESULTADOS PENDENTES				
Juros e Descontos			9.938.513,00	
Impostos			12.001.166,30	
Despesas Gerais e outras contas			143.568.068,80	165.507.748,10
E — CONTAS DE COMPENSAÇÃO				
Valores em Garantia			1.777.561.020,70	
Valores em Custodia			1.219.344.548,00	
Titulos a Receber de C/Alheia			1.303.938.843,80	
Outras Contas			2.656.941.987,90	6.957.786.400,40
				16.392.872.983,90

PASSIVO

		Cr$	Cr$
F — NAO EXIGIVEL			
Capital		300.000.000,00	
Fundo de Reserva Legal		60.000.000,00	
Fundo de Previsão		115.000.000,00	
Outras reservas		121.995.261,20	596.995.261,20
G — EXIGIVEL			
Depósitos			
A vista e a curto prazo:			
de Poderes Públicos	85.925.200,00		
de Autarquias	255.281.228,00		
em C/C sem Limite	2.682.906.597,50		
em C/C Limitadas	26.450.406,30		
em C/C Populares	2.239.714.278,90		
em C/C sem juros	12.290.927,60		
em C/C de Aviso	121.906.082,40		
Outros depósitos	80.363.397,60	5.504.838.118,30	
a prazo:			
de Poderes Públicos	6.079,40		
de Autarquias	16.474.474,50		
de diversos:			
a Prazo Fixo	476.927.695,90		
de Aviso Previo	134.094.541,60		
Outras contas	6.736.318,50	634.239.109,90	
		6.139.077.228,20	
OUTRAS RESPONSABILIDADES			
Obrigações diversas (financiamento de café)	201.823.028,40		
Letras hipotecárias	2.000,00		
Agências no País	1.828.682.595,10		
Correspondentes no País	40.620.286,50		
Correspondentes no Exterior	150.309.585,20		
Ordens de pagamento e outros créditos	187.078.599,70		
Dividendos a Pagar	193.770,30	2.408.709.865,20	8.547.787.093,40
H — RESULTADOS PENDENTES			
Contas de resultados			290.304.228,90
I — CONTAS DE COMPENSAÇÃO			
Depositantes de Valores em Garantia e em Custódia		2.996.905.568,70	
Depositantes de Titulos em Cobrança:			
no País	1.279.971.083,60		
no Exterior	23.967.760,20	1.303.938.843,80	
Outras contas		2.655.941.987,90	6.957.786.400,40
			16.392.872.983,90

PRESIDENTE: Joel de Paiva Côrtes — DIRETORES: João Tavares Corrêa Beraldo, Alvaro Cardoso de Menezes, Carlos Vaz de Melo Megale, José Pereira Teixeira, Daniel Serapião de Carvalho. — CONTADOR: G. Mazzoli, CRC. M G. 703.

Frixal
tira a dor local

RAIOS X
DR. VICTOR CORTES
Exames radiológicos em residências
TOMOGRAFIAS
Diàriamente das 9 às 11 e das 14 às 17 horas
Rua Araújo Pôrto Alegre, 70 — 9.º andar
Tel.: 22-5330

MINISTÉRIO DO TRABALHO INDÚSTRIA E COMÉRCIO

SERVIÇO DE ASSISTÊNCIA MÉDICA DOMICILIAR E DE URGÊNCIA

DA PREVIDÊNCIA SOCIAL

"SAMDU"

CONCURSO PARA ACADÊMICO

Comunico que as inscrições para o Concurso de Acadêmico do "SAMDU, (N. S. "10" — Cr$ 7.500,00) estarão abertas a partir do dia 3 de novembro até 18 do mesmo mês, na Administração Central, na Avenida Venezuela n.º 134 — 10.º and. (Bloco "A" do IAPM) das 9 às 16 horas.

As vagas serão preenchidas pelos alunos das 5.ª e 6.ª séries do curso médico.

Os srs. interessados deverão apresentar no ato da inscrição dois retratos 3x4, cartão de matrícula da faculdade e certificado de reservista.

A prova escrita será realizada no dia 24 de novembro de 1957, (domingo), no Externato Pedro II, na Avenida Marechal Floriano, em duas turmas: inscrições pares das 9 às 12 horas e inscrições impares das 14 às 17 horas. A prova prático-oral será realizada na Administração Central, na referida Avenida Venezuela, a partir do dia 10 de dezembro.

Para a prova escrita, os candidatos deverão apresentar-se munidos de caneta-tinteiro ou lápis-tinta, não sendo permitida a entrada nas salas com postilas, livros ou apontamentos.

Até 24 horas após a identificação pública da prova escrita, será concedida revisão da mesma, mediante requerimento do interessado.

Os candidatos aprovados e aproveitados, de acôrdo com o número de vagas, serão lotados nos diversos postos do SAMDU no Distrito Federal e Estado do Rio, e a recusa para qualquer um dêles, importará na imediata rescisão do contrato de trabalho, sem direito a indenização.

Rio de Janeiro, 28 de outubro de 1957

ABILIO FRIAS MEDEIROS
Secretário da Comissão de Concurso

LEILÃO DE CÂMBIO

Rendeu Cr$ 60.573.300,00, o leilão de divisas de câmbio realizado ontem, na Bôlsa de Valores do Rio. O movimento de operações foi o seguinte:

ESPÉCIE DE DIVISAS	CAT	MONTANTE DAS DIVISAS — Oferecias	MONTANTE DAS DIVISAS — Licitadas	MONTANTE DAS DIVISAS — Sobras	ÁGIOS — Mínimo	ÁGIOS — Máximo	TOTAL EM CRUZEIROS
US$ ACL	GER	1.018.000	1.018.000	—	51,00	57,70	55.699.300,00
PRONTO	ESP	32.000	32.000	—	151,00	153,00	4.874.000,00

NOTA — Não tiveram licitantes os moedas chilenas, húngaras e uruguaias.

TEATRO — Paulo Francis

Subvenções & Joana D'Arc & Abílio

DE volta de viagem, encontramos no avião "A Noite", onde Nei Machado abusa da bondade dos diretores usando coluna de crítica para publicidade de companhias. Não havia jornais em disponibilidade, assim fomos a Nei, para nos informarmos sôbre o que vai pelo "bas-fond" do teatro. Aurimar Rocha estava em ação, queixando-se do SNT, pedindo dinheiro para encenar Aurimar. Coward transformado em Aurimar, tudo pela saúde e glória do teatro no Brasil. A inépcia do SNT, somos os primeiros a reconhecer. Mas no caso em pauta, o das subvenções, a inépcia é da classe, do Conselho Consultivo do SNT, formado por representantes de circos, da ABCT (perdoem o abuso de sinônimos), empresários, etc. Êles decidem o destino do dinheiro das subvenções. E se o teatro não consegue mais auxílio do Govêrno, isto deve a si próprio, pois não possui dirigentes capazes de coordená-lo politicamente, como já nos cansamos de repetir aqui. O sr. Edmundo Moniz, diretor do SNT, apenas preside as reuniões do Conselho Consultivo, criado pelo sr. Aldo Calvet, com o intuito de satisfazer às aspirações da classe em dinheiro. E quanto à tentativa de intriga de Aurimar, no tocante ao salário de Gianni Ratto no Teatro Nacional de Comédia (cujas verbas independem do SNT), nem vale a pena comentá-la, tais os absurdos emitidos pelo menino. Aurimar, se não sofre de "parafrenia confabulatória", imita perfeitamente os afligidos por este mal.

•

JOANA D'Arc vai voltar ao palco em "Garôto Enxuto", revista de Madureira. O publicista da ex-vedeta de Geysa Boscoli descreve-a como "escultural". Falar em escultura nos tempos que correm, com relação ao corpo de mulheres, pode ser faca de dois gumes.

•

NA época de Natal a Cia. Tonia - Celi - Autran apresentará o auto de Ghéon "Natal na Praça", em tradução de Mário da Silva. Participarão do espetáculo, que será dirigido por Benedito Corsi: Paulo Autran e Tônia Carrero. Transcrevemos na íntegra a nota que nos enviou a emprêsa. A CTCA, graças à competência de Geraldo Mateos, diretor administrativo, constitui exceção entre as companhias em atividade no Rio: possui publicidade organizada racionalmente, não a entregando aos semi-analfabetos que controlam o mercado.

•

CONVERSAMOS com Abílio Pereira de Almeida, ou melhor, ouvimos o autor de "Santa Marta Fabril", sôbre o assunto teatro. Discordamos de tudo que êle disse, naturalmente, mas nem por isso deixamos de nos divertir com Abílio, pessoa extremamente bem educada e simpática. Transcreveremos, amanhã, o monólogo do dramaturgo sôbre a "realidade do teatro".

REGISTRO

ANIVERSARIOS

FAZEM ANOS HOJE:

SENHORES:

Geraldo César Damarco; Togo de Albuquerque; Raul Pedrosa; jornalista: Ezio Alves Bernardes; Moacir Tôrres Duarte; Raimundo de Sousa e Maciel Costalat Duchos.

— Fazem anos hoje, dia 29, os nossos confrades srs. Clodomir Teófilo Girão; Raul Gomes Pedrosa; Célio Antônio M. Brandão; Ataliba de Oliveira Castro Júnior.

SENHORAS:

Ondina Gonçalves Pinto; Vicentina Gomes Pereira Palma; Ediane C. Carvalho; Schneider da Silva; Carmem Tupinambá Caldas; Elza Pagy; Adelaide Dalbert; professôra Vilma da Mata Rodrigues de Sousa, Adalgisa Neri e Andyan dos Santos.

SENHORINHAS:

Eny Quarteroli de Queiroz, filha do cmte. Francisco Nogueira de Queiroz e sra. Teresinha Quarteroli de Queiroz.

NASCIMENTOS

— Está em festas o lar do sr. Waltrudes Pombal de Sousa e de sua exma. espôsa sra. Eurides de Sousa, com o nascimento de uma garrula menina.

Acha-se enriquecido o lar do casal Antônio Jorge Magalhães-Teresa Magalhães, com o nascimento da menina Teresa Cristina, neta do nosso confrade e funcionário do Impôsto de Renda, sr. Guilherme de Sousa e de sua espôsa sra. Amélia Daudt de Sousa.

HOMENAGENS

A Diretoria do Sindicato dos Empregados no Comércio do Rio de Janeiro vai prestar homenagem ao dr. Orlando Guimarães, fazendo inaugurar amanhã, quarta-feira, às 20 horas, na sede social — Rua André Cavalcanti, 33 — o seu retrato na galeria daquela entidade sindical. No domingo, foi rezada missa em ação de graças, na Igreja Nossa Senhora Mãe dos Homens, achando-se o templo repleto de amigos e admiradores do homenageado.

VIAJANTES

Após curta permanência na Holanda e nos Estados Unidos, onde participou da reunião da Sociedade Interamericana de Imprensa, regressará ao Rio, chegando a esta capital amanhã, quarta-feira, em avião da Varig, o sr. Herbert Moses, Presidente da Associação Brasileira de Imprensa e que em Nova York recebeu o Prêmio Maria Moors Cabot, de jornalismo, concedido pela Universidade de Columbia.

— Regressou a esta capital, procedente de Vitória - Espírito Santo, o jovem artista pintor Wagner Fráguas, dileto aluno do saudoso mestre prof. Levino Fanzeres e um de seus sucessores na direção da Colmeia de Pintores do Brasil. Wagner Fráguas realizou na capital capixaba interessante exposição de pintura, obtendo grande êxito de que dão conta os noticiários da imprensa local.

Ferro - Cabeleireiro

Participa às suas distintas clientes que se encontra em seu SALÃO onde aguarda sua visita.

Agradece a preferência

VANITY

CABELEIREIROS

RUA INHANGÁ, 40-A

TELEFONE 57-4908

SOCIEDADE — Jean Pouchard

Catão Casou Sábado

Carlinhos e Caio Balançam o Coração da Exótica Mirian

Vocês sabiam que a bonita srta. Noelza Guimarães, "Miss Bangu do Clube dos Caiçaras", gasta mais de cinco horas por dia atendendo telefonemas?

A ELEGANTE e sempre simpática sra. Sara Kubitschek recebeu um pequeno grupo de amigos para jantar em homenagem ao conde e condessa Francisco (Chiquinho) Matarazzo. Foi uma noitada agradabilíssima em que, mais uma vez, a Primeira Dama do país demonstrou no receber a categoria e o "savoir faire" das grandes "hostesses". Entre os presentes anotei: senador e sra. Artur Bernardes Filho, sr. e sra. Antônio Galloti, sr. e sra. Leopoldo Modesto Leal (Eunice estava um caso muito sério naquele elegantíssimo modêlo vermelho de Dior), sr. e sra. Ricardo Jafet, sra. Maria Helena Nobre e muitos outros.

•

O MAIOR acontecimento social da semana será positivamente o coquetel que a sra. Eunice Modesto Leal oferecerá, amanhã, no seu bem decorado apartamento. Detalhes depois.

•

DOMINGO, o sr. Severino Silva estreou nova idade recebendo um grupo de amigos para jantar no "Stadium" do Excelsior. Anotei entre os presentes: sr. e sra. Arlindo Maciel (êle é o presidente do IAPETC), sr. Mauro Travassos, e as srtas. Adir Suaid, Vitória Cardim e Denise Leyraud.

•

DAQUI a pouco, sucederá no restaurante da Sears um almôço beneficente organizado pela srta. Lurdinha Archer.

•

COMO vocês sabem, venho realizando uma enquete em sociedade, a fim de apontar em dezembro as "Dez Mulheres Mais Elegantes do Brasil de 1957". Até agora as mais credenciadas na enquete em pauta são as senhoras: Christiane Mendes Caldeira, Turquinha Muniz, Eunice Modesto Leal, Lourdes Catão, Maria Amélia Pessoa de Queiroz, Sara Kubitschek, marquesa Lanza d'Ajeta e Teresa de Sousa Campos. Naturalmente, esta relação pode ser modificada, porque ainda não estamos nem na metade da enquete. Tôdas as integrantes da minha lista receberão um "Oscar" de bronze com inscrições alusivas ao título de elegância.

•

EM PRIMEIRA MAO: Numa cerimônia muito íntima, o sr. Francisco (Chico) Catão casou-se sábado com a sra. Rosie Lafon. Portanto, os brotos do nosso "society" perderam mais um dos "melhores partidos do Rio".

•

O SR. Henrique de Moura Liberal está arrumando as malas para uma circulada no Oriente: negócios.

•

CIRCULAM rúmores de que o sr. Raimundo de Castro Maia, que é um dos mais antigos solteirões desta praça, vai se casar no início de 58 com determinada senhora desquitada de nossa sociedade. Apuramos, entretanto, que apesar de haver um romance entre os dois, não existe nada de altar na coisa.

•

O "PLAY-BOY" José Bonifácio de Andrada Mauriti jantava no *Fred's* quando recebeu do porteiro o seguinte bilhete: "Estou lhe esperando aqui embaixo. Venha rápido senão eu vou até aí e faço um escândalo. Ass. Helena".

•

ATENDENDO a um gentil convite do comandante Aldo Pereira, compareci na noite de sábado a uma noitada comemorativa do oitavo aniversário do também Oitavo Grupo de Artilharia de Costa Motorizado. George Green e Grande Otelo funcionaram no "show" que sucedeu em estado de gala.

Este é o espetacular modelo de Balmain que a sra. Eunice Modesto Leal lançou, na noite de quarta-feira, no Copa. Trata-se de um "autêntico" Balmain; aquêle outro, que determinada senhora usava na mesma reunião, era uma cópia executada por uma costureira daqui mesmo

•

JÁ está circulando novamente no Rio o sr. Zacarias do Rêgo Monteiro, que estêve funcionando vários meses na Paulicéia.

•

DIA 14 de novembro será escolhida no Clube Harmonia (o mais "fechado" de São Paulo) a "Glamour-Girl Paulista de 1957". Quem substituirá a glamurosa srta. Ana Maria Ovale?

•

SABADO, o casal Mário Slerca receberá um grupo de amigos para um jantar em homenagem ao presidente da "Volvo".

•

ESTA fazendo muito sucesso na Paulicéia a Exposição de Artes Plásticas do sr. Clovis Graciano.

•

A SIMPATICA sra. Lília Xavier da Silveira deveria ser mais discreta com as suas palavras em público. Dificilmente uma coisa passa despercebida ao colunista. Eu, mesmo sem estar naquêle domingo no Iate Clube, soube de tudo que sucedeu.

•

HOJE, a lourissima sra. José Augusto de Macedo Soares estará comemorando devidamente a sua nova idade. Os cumprimentos desta coluna à elegante Maria Teresa.

•

OS cumprimentos desta coluna a Ibrahim Sued; pela acertada escolha da "Hostess do Ano", Josefina Jordan.

•

A FABULOSA Patachou, que entre outras coisas foi um dos melhores romances de Maurice Chevalier, estará estreando dia 9 como atração cantante do Copa.

•

O GLAMUROSO sr. Jorgito Pacheco Chaves, que está circulando nos "States", já está arrumando as malas para retornar ao Rio.

•

ENCURTANDO

SABADO, tomei parte em uma partida de futebol, juntamente com os srs. Paulo Renha, Hercílio Malburguer e Fernando Saboia. A coisa sucedeu no campo do Botafogo, e mesmo com a irregular arbitragem do juiz, ganhamos de 7x3. — Estêve muito elegante a recepção que o casal Luis Bastian Pinto ofereceu, sexta-feira, no seu bem montado apartamento do Flamengo. — O casal Bob Winnans acaba de comprar um apartamento "triplex" em Santa Teresa e, brevemente, voltará a receber. — O ministro Alkmim "snobou" vários convites para o desfile no Copa, na noite da última quarta-feira. — Será dia 30 de novembro a escolha da "Glamour-Girl" do Estado do Rio. — A sra. Léo Melo Simões recebeu a visita da cegonha: menino. — Outra tarde encontrei o sr. Gilberto de Carvalho, que foi falando: "Muito obrigado, por você fazer com que eu terminasse o meu noivado. Eu não seria tão feliz como sou agora...". — Recado para a colunista Adair Dittrich, de "O Dia", do Paraná: Terei muito prazer em aceitar o seu convite. — A srta. Mirian Atalla está numa dúvida tremenda: não sabe se namora o Caio Prado ou o Carlinhos Aquiles.

•

POR hoje é só. Já estou também preparando a minha lista dos "Dez Brotos Mais Elegantes do Brasil". Haverá muita surprêsa. (Não sei porque minha Flor Azul não gostou da tcheca e bonita Ludmila). Tchau.

MADRUGADA — Mister Eco

Essas & Outras

NA PRAÇA

BOBÓ galinha de molho pardo, bate-bate de maracujá e "liebfraumilch" reuniram cêrca de cinquenta pessoas, entre jornalistas e amigos, no restaurante de Menezinho Araújo, sexta-feira última. Manezinho fêz discurso expondo os planos para a construção do seu novo "Cabeça Chata", na Lagoa Rodrigo de Freitas, à saída do côrte do Cantagalo. Mané pretende que o "Cabeça Chata" seja um ponto de atração turística, com exposição permanente de objetos típicos, cerâmica etc., assim como a realização de conclaves folclóricos, festas, pastoris e reizados. O negócio vai ser na base da sociedade anônima e o sr. Adolfo Bloch, presente ao ágape, foi o primeiro subscritor de ações.

— • —

PAUL François, que já assumiu a direção do Club 36, de onde nunca devera ter saído vai lutar para que a "cave" da Rua Rodolfo Dantas volte a ocupar lugar de destaque no movimento noturno carioca. Não será tarefa fácil, pois a última administração fêz tudo para que a casa se desmoralizasse e, modéstia à parte, conseguiu plenamente o seu intento. Paul François tem planos e um dêles é a contratação de Elizete Cardoso — a Magnífica.

— • —

O satélite artificial russo deve ter passado — e muito aborrecido — madrugada de domingo, na Av. Prado Júnior, onde, como de costume, "lê pô mangê" com inusitada animação. Antigamente, essa artéria era perigosa sòmente no trecho limitado pelas avenidas Copacabana e Atlântica. Com o "Cervantes" do lado de cá, a ignorância vai agora de ponta a ponta a melhor. Enquanto as brigas se sucedem no restaurante da desventurada lagosta, atiram-se das janelas dos edifícios vizinhos os mais estranhos projéteis entre garrafas, pedras, pedaços de ferro "y otras cositas más" líquidas e mal cheirosas, danificando os automóveis ali estacionados. E' verdade que êsses petardos ainda não foram fatais para os notívagos, mas ainda serão, não duvideis. Questão apenas de pontaria. E, quando isso acontecer, aí sim, a polícia irá tomar conta da Av. Prado Júnior e os seus moradores darão outro destino àquelas armas, uma vez postos no socêgo tão beligerantemente reclamado.

Irene Bertal

— • —

O ator Jardel Filho recepcionou ontem em sua residência o ex-produtor Paulo Soledade — o Paulinho — responsável pela maioria dos melhores espetáculos já apresentados em nossas "boites". Paulo Soledade é agora criador de cavalos de corrida em terras paranaenses.

— • —

CIRCULANDO na madrugada, Sílvia Fernanda, Rosinha Loreal e Irene Bertal. A primeira chegando de Buenos Aires e as duas últimas residindo atualmente na paulicéia.

— • —

O sr. Valdemar Leca pretende provar que aquela história da vedeta Nélia Paula e da "girl" argentina não foi nada do que andaram dizendo. Essa gente, como sabeis e o sr. Valdemar Leca ratifica, fala demais.

— • —

E já estão dizendo também que o "sputnik", que só faz "bip, bip, bip", quando passa sôbre determinado país muda de rebolado e faz "quá, quá, quá". Tôda vez.

RÁDIO E TV — Nestor de Holanda

Vampré, o Maior Herói

TENHO conhecido homens de imensa coragem. Tenho lido vida de heróis que lutaram contra moinhos e investiram contra rebanhos. Lembro-me, a propósito, da frase de um sr. Titus Maccius Plautus, comediógrafo latino, frase essa que era repetida, constantemente, por um primo, de Vitória de Santo Antão. Tôdas as vezes que decidia matar uma onça ou desmoralizar um lobisomem, o primo exclamava, antes do feito: "Virtus praemium est optimum". Aprendi, graças a isso, a admirar os valentes, porque constava que a tradução da sentença de Plauto era "A coragem é um dom precioso". Os homens que fazem o que eu não faria por mêdo transformam-se em alvos permanentes de meu respeito. Prezo os que se entregam à caça submarina, os que voam clandestinamente agarrados aos trens de aterrissagem das aeronaves, os que vencem a vida e outras feras. Sempre lamentei que Lampião e Antônio Silvino se desviassem para o mal, porque foram homens de fibra. Conheci Antonio Silvino: era um valente. Conheci muitos outros, assisti a grandes rasgos de heroísmo, de homens simples, aparentemente serenos. Lembro-me até de Nascimento Grande, o mais valente de um chão de valentes. Mas o cidadão de maior coragem que já vi, em tôda a minha vida, foi o bom camarada Otávio Augusto Vampré. Basta dizer que, domingo passado, na TV-Tupi, êle, sem ser ator, sem saber se apresentar, com péssima dicção, cometeu a invejável intrepidez de representar o papel do "Mendigo", em "Deus lhe pague!"

Maestros

REUNINDO seus grandes maestros — Radamés, Lírio, Lazzoli, Leo Peracchi, Alexandre, etc. — A Rádio Nacional realizou, quinta-feira, na TV-Rio, um consêrto sinfônico de melodias populares em arranjos especiais. Acho que foi o maior musical já oferecido aos telespectadores. Louvo o empreendimento, sobretudo, porque êle foi demonstração indiscutível de que é a Rádio Nacional a emissora carioca mais credenciada, no momento, para possuir seu transmissor de televisão. Vou mais além: a TV-4 é questão vital, para a PRE-8.

Itinerário

MURILO Neri, dos bons animadores de programas da TV-Tupi, vai conduzir nova audição que o Canal 13 realizará, às têrças-feiras, às 20,35, no horário em que se vem apresentando a folclorista Inesita Barroso. Trata-se de musical produzido por Paulo Tapajós. — NELSON Vaz, ator e musicista, realizará programa filológico na Rádio Ministério da Educação. — NAO percam o "Esta é a sua vida", às 21,30, na TV-Tupi, com Carlos Frias. E', sem favor, dos melhores empreendimentos da televisão carioca. — VALE a pena, também, o "Eu, o Júri", na TV-Rio, às 23,05, onde se realizam, sempre, debates de grande interêsse. — SILVANA, locutora, voltou à Rádio Nacional. — MARIA Simonetti estreará, às 20,35, na TV-13, em "Festival da Canção Italiana", programa produzido por Eugênio Lira Filho.

Hoje, na televisão

CANAL 6 — 11,50: Abertura; 12,00: Rádio-Sequência G-2; 12,50: Novela; 13,15: Esportes TV; 13,25: Televespertino; 13,55: Cine-Jornal TV; 14,20: Cineminha do titio; 15,35: Um pouco de música; 16,00: Aula das Quatro; 16,30: Aula de Inglês; 17,00: Sessão das cinco; 18,00: Programa universitário; 18,30: Vivendo e aprendendo; 19,00: — O Falcão Negro; 19,20: — Atrações; 19,40: Idolos de todos os tempos; 20,00: Reporter Esso; 20,15 Teatro de Novelas; 20,35: Inesita Barroso; 21,05: — Quem sou eu?; 21,30: Esta é a sua vida; 22,00: High-Society; 22,20: Tele-Jornal; 22,40: Previsão do tempo; 22,45: Revista.

CANAL 13: — 17,30: Cine TV 13; 17,45: Cineminha mi'm; 18,05: Alegria de cozinhar; 18,30: Cine-TV 13; 19,10: Um programa de fé; 19,40: A família Boaventura 19,55: Sugestões da tia Maria; 20,05: Esporte Show"; 20,35: Festival da canção italiana; 21,00: Elizete Cardoso; 21,20: Convidados; 22,00: Curiosidades; 22,10: Convidados; 22,00: Curiosidades; 22,10: "Big-Show" (em cadeia com a Rádio Nacional) e 23,05: Eu, o Juri.

ASTROLOGIA — Prof. Mirokoff

Viagens Perigosas

Hoje, 29 — Os negócios e as viagens estão sob signos de maus augúrios.

ACONTECERA HOJE AO LEITOR:

Seguem-se as possibilidades felizes ou não de hoje e amanhã, com horas e números promissores, para os leitores nascidos nos períodos abaixo:

PARA OS NASCIDOS ENTRE 22 DE DEZEMBRO E 20 DE JANEIRO

Dispendio de energias, com coisas sem utilidade e disposição luxuriosa, 16, 17 e 18; 61, 71 e 81 (horas e números).

ENTRE 21 DE JANEIRO E 18 DE FEVEREIRO:

Dia sem grandes novidades, 17 18 e 19; 33, 44 e 55 (horas e números).

ENTRE 19 DE FEVEREIRO E 20 DE MARÇO:

Favorabilidades em todos os assuntos principalmente, nos sociais 1, 2 e 3; 10, 20 e 30 (horas e números).

ENTRE 21 DE MARÇO E 20 DE ABRIL:

Transformações, mente mediúnica e acontecimentos estranhos, 7, 9 e 22; 52 54 e 76 (horas e números).

ENTRE 21 DE ABRIL E 20 DE MAIO

Dia duvidoso, para os negócios arriscados, 8, 9 e 80; 90, 80 e 91 (horas e números).

ENTRE 21 DE MAIO E 22 DE JUNHO

Promessas irrealizáveis, decepções e mágoas 9, 20 e 21; 17, 82 e 30 (horas e números).

ENTRE 23 DE JUNHO E 22 DE JULHO:

Manhã favorável para viagens e imprópria para encetar novos negócios, 12, 13 e 14; 21, 31 e 41 (horas e números).

ENTRE 23 DE JULHO E 23 DE AGOSTO:

Obstáculos, em negócios, à tarde e a noite serão de melhores auspícios socialmente, 5, 6 e 7; 32, 32 e 34 (horas e números).

ENTRE 24 DE AGOSTO E 22 DE SETEMBRO

Perigos de desastres e grandes pesares por causa do outro sexo, 1, 11 e 14; 34, 47 e 59 (horas e números).

ENTRE 23 DE SETEMBRO E 22 DE OUTUBRO

Confusão psíquica, intrigas, maus atos dos semelhantes, 16, 14 e 18; 52, 50 e 68 (horas e números).

ENTRE 23 DE OUTUBRO E 22 DE NOVEMBRO

Manhã propícia, encontros agradáveis e disposição para viajar, 18, 19 e 20; 81, 91 e 92 (horas e números).

ENTRE 23 DE NOVEMBRO E 21 DE DEZEMBRO

Manhã venturosa, passeios ao ar livre e sucessos sentimentais, 10, 11 e 15; 90, 92 e 96 (horas e números).

Missão de Guerra

(A campanha da FAB na Itália)

Luiz F. Perdigão

(EXCLUSIVIDADE DO DC)

Capitulo XIV — Evviva la Tôrre de Pisa

A tôrre inclinada, il duomo, o batistério e o campo santo... conjunto arquitetônico de rara beleza, parecendo ilha de paz num extremo das ruínas deixadas pelos bombardeios. Por ali se entrava na cidade, por ali cruzávamos diàriamente em caminho do campo; e nas primeiras horas de folga corremos a visitar e fotografar a famosa tôrre, clàssicamente fora de esquadro. Devíamos recordar Galileu, observando o imenso lustre da basílica, ou a fazer experiências com a gravidade; mas, ao contrário, o que circulava era a galhofa do momento sôbre o espírito prático dos americanos, com sua reconhecida irreverência pelos monumentos históricos: dizia-se que pretendiam endireitar a tôrre, levando-a de volta para a vertical. Anedota de guerra, imaginada por gente que precisa do riso como arma contra o acabrunhamento. Riso e música... Talvez fôsse por isso que a valsa brejeira e maviosa nos penetrou insensìvelmente na alma: "Evviva la torre de Pisa, que pende, que pende..." — cantarolávamos alegres, marcando compasso com facas a bater nos copos; e, pouco a pouco, a música invadia o coração, ressoando num eco infindo para encher a monotonia dos vôos longos e o vazio das noites solitárias.

Pisa, cidade histórica que parecia ressurgida dos velhos compêndios de ginásio! Em frente da tôrre as muitas lojas de esculturas no mármore, os becos estreitos com calçamento gasto pelos séculos... Cinco minutos de caminho: a fachada ereta de majestosa igreja arrasado por bombas; então o rio barrento de margens poéticas, os pilares solitários das pon-

tes destruídas e, uma quadra para a direita, o vulto maltratado do Albergo Nettuno. Esquecido dos turistas que alojara, ostentando vestígios de combates recentes, tornou-se acantonamento confortável para os oficiais do "350 Fighter Group" americano e da Unidade brasileira: luz elétrica, aquecimento central, esgotos, barbearia, restaurante servido por garçonetes... verdadeiro luxo em face das circunstâncias.

Defronte escoavam mansamente as águas lendárias do Arno, isolando o resto da cidade. Só em barcos ou numa longa volta pela estrada de rodagem era possível transpor o rio, enquanto meia dúzia de operários se dedicava a construir provisória ponte de madeira para pedestres, quase diante do hotel. Podíamos acompanhar passo a passo a marcha morosa do trabalho e a legião de desocupados que, em ambas as margens, o apreciava. Um dia aconteceu o inevitável: a ponte ficou pronta e tôda a população de Pisa cismou de atravessá-la imediatamente. Curiosidade? falta do que fazer? — Só a intervenção da polícia liquidou o verdadeiro conflito, cena típica da confusa Itália gerada pela guerra.

Em breve nós, oficiais brasileiros, cruzaríamos frequentemente a ponte, de toalha e saboneteira na mão, atraídos por um confôrto que o Albergo Nettuno ignorava: o maravilhoso chuveiro de água quente instalado no Quartel do Grupo. E antes do regresso, ao passar pelo rancho dos praças, seria matemàticamente certo encontrar o gordo cabo Alves com gostosas torradas e café fumegante. Era num sólido e vetusto prédio de alvenaria, do outro lado do rio, escolhido pelo major Gibson para abrigar a administração do Grupo e os alojamentos de soldados e sargentos. Logo o edifício fronteiro seria também incorporado ao conjunto, deixando espaço para o famoso Clube Copacabana, espécie de cassino dos pra-

ças brasileiros, cujas festas marcariam época entre o povo da cidade.

Mas tudo isto ocorreria bem mais tarde. Por ora disputávamos ainda com astúcia o mobiliário modesto e os colchões macios existentes em depósitos do hotel, enquanto a distribuição inicial dos quartos sofria acomodações ditadas pelas conveniências pessoais. No último pavimento os tenentes modernos se reuniam em grandes salas crismadas como "vala comum"; e o original Lima Mendes se apossava de pequeno quarto isolado, com vistas para o rio, paulatinamente o transformando em verdadeiro cubículo de alquimista. Havia fogareiro para chimarrão, desenhos pelas paredes e, num dos extremos, aquêle gigantesco prego cravado na alvenaria, com grandes dizeres a encimá-lo: "Questo é prego!". Ao contrário de todo mundo, que se esforçava para aprender corretamente o italiano, Lima Mendes estabelecia deliberada confusão, só dizendo "per fiamifero" em vez de "per favore", e insistindo com as arrumadeiras que "prego" não podia ser "com licença".

Pelas madrugadas bem cêdo o albergo se agitava de alto a baixo com o movimento dos pilotos brasileiros e americanos escalados para as primeiras missões. Logo a camioneta do Zé Maria buzinava na porta e saíamos sacolejando, primeiro pelas vielas milenares, depois pela estrada de Livôrno, através da ponte de madeira sôbre o Arno, as estações ferroviárias destruídas... Finalmente o campo: antiga base da aviação peninsular, cuja pista de concreto escapara intata juntamente com o edifício da administração, onde agora ficavam as salas de operações e informações do Grupo. O estacionamento e a rolagem dos aviões se faziam por pavimentação de chapas de aço, sendo a própria pista prolongada por elas, a fim de permitir decolagens seguras aos novos mastodontes que ali habitavam, em meio aos tôldos de lona das barracas de manutenção, armamento e rádio.

De Pisa às linhas alemãs era apenas um pulo por sôbre a barreira branca dos Apeninos, então recobertos de neve. O frio avançava no Norte da Itália, estendendo um alvo lençol pela planície do Pó e produzindo condições meteorológicas adversas, que prejudicavam a ação aérea, com grande regozijo inimigo. Frequentemente a ida e o regresso das missões se

faziam por sôbre intermináveis colchões de nuvens, subindo por instrumentos, descendo por instrumentos e, às vêzes, suportando o "flak" dirigido pelo radar. Contudo, a guerra aérea não parou — não podia parar. De nossa parte fomos aliás contemplados, pelos fins de dezembro, com seis novos aspirantes da reserva, treinados nos Estados Unidos: Tormim, Santos, Menezes e Canário, seguidos, duas semanas após, por Poucinha e Morgado — primeiro e último refôrço de pilotos que nos chegou.

E, ao escrever estas linhas, recordo os vários colegas que, no Brasil, se esforçavam para conseguir um lugar no Grupo: os velhos amigos de Natal, o major Hardman, o Magalhães Mota, o Dantas... Sobretudo o truculento Dantas, que um dia foi chamado ao gabinete do Ministro, a explicar porque já fizera três requerimentos naquele sentido. Respondera: — "Não há motivo para espanto; de espantar seria o contrário!" Dir-se-ia que uma barreira invisível sustava a remessa de reforços para a Europa. Ao terminar a guerra, saberíamos que Dantas e outros, depois de vencerem todos os obstáculos e terminarem longo treinamento nos Estados Unidos, estavam já embarcados no avião que os levaria a Nova Iorque, em caminho da Europa, quando tiveram ordem para descer: firmara-se o armistício na frente italiana.

Em dezembro de 1944, contudo, só sentíamos que as perspectivas de novos pilotos eram remotas; e saudamos os recém-chegados com real alegria. Verdade que pouco depois o Santos seria punido, por sair num vôo de treinamento a fazer passagens razantes na superfície espelhada do Lago Trasimeno: chocou-se com a água e perdeu o avião, salvando quase milagrosamente a vida. Mas era ótimo pilôto e, antes de morrer em combate, saberia redimir por completo a brincadeira de mau gôsto. Aliás eram todos excelentes pilotos: o circunspecto Morgado, o tagarela Canário, os audaciosos Menezes e Poucinha. Deixei Tormim por último porque se impôs desde os primeiros dias, quando explodiu a fábrica de munições — e quero narrar o fato.

Tínhamos saído duas esquadrilhas, a Azul e a Verde, correndo tudo bem até o início do mergulho sôbre o objetivo, onde, por raro e lamentável engano, a primeira esquadrilha

em pêso e ainda o guia da Verde identificaram-no errado, lançando as bombas com grande precisão sôbre o prédio vizinho. Eu, que era o terceiro da Verde, ao ver as cinco explosões convergindo em outro ponto, percebi de relance a troca; mas, longe de lamentá-la, dei asas ao egoísmo fanfarrão do pilôto de caça — talvez o mais forte de todos os egoísmos — e saboreei, já no mergulho, a prêsa magnífica que teria a honra de destruir. Pois não era o novato Tormim que havia de contrariar a escôlha dos cinco veteranos da frente... Assim pensava, a segui-lo em suave descida, quando imensa explosão encheu os céus. O novato sabia onde tinha o nariz.

Dia após dia continuávamos a martelar o inimigo, enquanto o inverno lançava seu sôpro frio sôbre a cidade, cuja população, inicialmente foragida no campo, vinha aos poucos retomando as atividades costumeiras. Reabriram as lojas, alfaiatarias, consultórios de dentistas e médicos; recomeçavam as aulas da universidade; estabeleciam-se relações com o povo local, as moças da cidade eram cortejadas; havia festas, danças, namoros. Para os pilotos, além das missões de guerra, só a ociosidade forçada, conversas, brincadeiras e, todo dia, o cinema. Existiam dois teatros de ópera na cidade, ambos requisitados pelas tropas e apresentando os mais novos filmes de Hollywood; eventualmente também espetáculos de variedades ou peças dramáticas. Fora disso, só um ou outro passeio a Livôrno, em visita aos médicos e enfermeiras da nossa seção hospitalar, que se transferira para o "12 General Hospital" americano.

(Continua)

CONCLUSÕES DA 1.ª PÁGINA

DC tem humor dos jornais do meu país

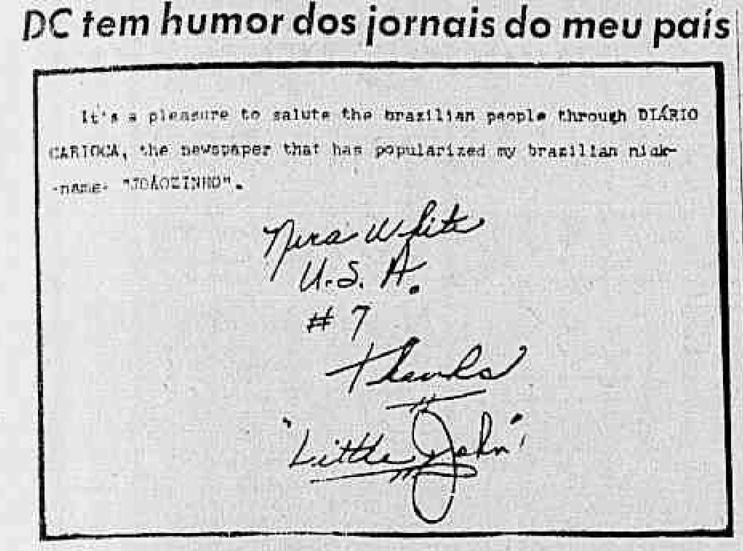
It's a pleasure to salute the brazilian people through DIÁRIO CARIOCA, the newspaper that has popularized my brazillian nickname: "JOÃOZINHO".

Nera White
U.S.A.
#7
Thanks
"Little John"

tográfica e uma pequena Geografia Econômica do Brasil, disse que vai estudar tudo o que puder sôbre o nosso país, a fim de convencer o seu pai a visitar «esta terra habitada por um povo tão bom».

LAMENTA IGNORÂNCIA

"Litle Iohn" — ela mesma traduziu "Joãozinho" para a sua língua — confessou ao repórter que agora lamenta muito ser uma ignorante sôbre as coisas do Brasil. Apesar de ser estudante (superior) de Geografia, não sabia a superfície do nosso território nem a população brasileira. Tomou conhecimento, ainda na escola secundária de que o Brasil era um país extenso e cheio de riquezas, mas nunca pensou que essas riquezas estivessem sendo exploradas no elevado grau que verificou.

Ela confessou que está realmente apaixonada pelo Brasil, pelo Rio de Janeiro e pelos cariocas, dizendo que êstes fizeram de sua cidade a mais encantadora de quantas conhece

NÃO TOCA VIOLÃO

Tratando o repórter de "my dear", "Joãozinho" negou-se delicadamente a tocar seu violão. Alegou Nera que não toca tão bem assim para fazer uma demonstração no meio de muitas pessoas. Mas que, se voltar ao Brasil com seu pai, como pretende, haverá ocasiões bastantes para dedilhar (em serenatas) o seu instrumento.

Nera White disse que conseguiu interpretar no violão um samba cujo nome não sabe. Cantarolando, revelou o nome da música para o repórter: "Vai com jeito".

CORAÇÃO AOS PULOS

— Você não pode imaginar "my dear" — como é seu nome mesmo? — você não pode imaginar como eu me sinto neste momento: o meu coração está aos pulos. Saio do Rio campeã mundial, mas não gostaria de ir já, ou melhor gostaria de, num segundo, estar em casa, levando exata a impressão maravilhosa que tenho de todos vocês. O avião vai levar horas e horas e eu não estarei nem em casa, nem no Rio. Esta viagem vai ser aborrecida".

VAI ESCREVER

"Joãozinho", que leva uns dez exemplares do DIARIO CARIOCA "para distribuir entre a minha família", disse que escreverá do Tenesses para rapazes e môças brasileiros com os quais fêz amizade no Rio.

E finalizou dizendo que vai tentar escrever sôbre o Brasil (principalmente sôbre as coisas do Campeonato Mundial de Basquete Feminino) no jornal do "College".

"cada" impressionante, embora inconsequente.

NÃO PREJUDICOU

Apesar do incidente, a reunião do seringueiro boliviano com os "Juritis" transcorreu normalmente, e foi nessa ocasião que o tuxaua Bacuri marcou data para novo encontro, para o qual prometeu trazer o prisioneiro branco — dia 20.

No dia 20, não compareceu, mas enviou dois emissários que trocaram gestos e palavras com Manoel Cordeiro, informando que Bacuri compareceria com o tenente, no dia seguinte. Dêsse encontro ainda não se tem notícia.

PODE NÃO SER RAPTO

Há, porém, uma hipótese favorável. Manoel Cordeiro Salazar, afirma que, no encontro que teve com Fernando e o grupo de guerreiros selvagens do tuxaua Bacuri, o tenente fêz-lhe ver a possibilidade de ser êle levado pelos índios até suas malocas centrais, muito mais distantes do local onde se encontravam, a uns 200 km. de distância.

Seria uma prova de amizade que tentaria obter dos "Juritis". Neste caso, não sendo um prisioneiro, Manoel Cordeiro Salazar regressaria mais tarde, trazendo um plano definitivo de salvamento do tenente e por êste mesmo traçado.

SALAZAR CONFIRMOU

O boliviano confirmou êste detalhe a Gervásio Batista, repórter-fotográfico que a expedição organizada pelo enviado especial do DIARIO CARIOCA escolheu para ir até o seringal Terra Nova, onde têm lugar os contatos com os índios, a duas horas de viagem, por terra de Lago de Lama, último ponto que o grôsso da expedição pôde atingir.

Alkmim não...

de proibição temporária do Ministério da Guerra para importação de tal mercadoria (munições) a operação não pôde ser concretizada. Esse óbice administrativo foi posteriormente levantado.

PARECER VEIO DEPOIS

"O despacho do sr. Ministro da Fazenda é de 28 de abril de 1956; o parecer a que alude o "Correio da Manhã" foi aprovado pelo procurador geral a 30 de abril de 1956, e não a 27, como diz o "Correio da Manhã" e o ministro sòmente dêle tomou conhecimento, aprovando-o, a 7 de maio de 1956, conforme está oficialmente documentado. O parecer da Procuradoria Geral da Fazenda, adotado pelo sr. ministro, tornou-se normativo e orientou tôdas as decisões, sem exceção, referentes a pedidos de prorrogação de licença de importação.

"O processo S. C. 40.451/56, da Mesbla S. A., no qual a Procuradoria emitiu seu parecer, deu oportunidade ao Ministro da Fazenda de disciplinar a matéria, de maneira a merecer assim louvor e não críticas.

AGIU DE MÁ-FÉ

"O sr. Ministro da Fazenda aplaude a sugestão do "Correio da Manhã" de que seja feito requerimento de informações por iniciativa parlamento, o qual abrigue inclusive as perguntas formuladas pela reportagem do referido matutino.

"Finalmente o Gabinete do sr. Ministro da Fazenda lamenta chamar a atenção da opinião pública para o fato de que o "Correio da Manhã", devendo conhecer a data da revalidação da licença, ocorrida em gestão anterior terá agido, mais uma vez, de má-fé atendendo as suas próprias tradições jornalísticas".

bre o mesmo assunto, rebateu a declaração do representante paranaense, acentuando que muito mais grave que os fatos mencionados pelo orador "era verificar que a Nação gastava mais de 33% do seu orçamento para manter as Fôrças Armadas a fim de educar jovens que vinham depois ao Parlamento proferir palavras infelizes, insultuosas à Nação.

"Isso — afirmou — é o que se me afigura mais grave porque é sinal de uma mentalidade de janízaro e não de patriota."

CONVITE AO DESFÔRÇO

O deputado Humberto Molinaro não gostou do revide ao seu aparte, e convidou o deputado pernambucano a "repetir o que havia dito fora do recinto". Este aceitou o desafio e foi para a ante-sala, sendo seguido pelo sr. Molinaro. Formou-se, então enorme tumulto no plenário, do qual só não se apercebeu a Mesa.

O sr. Molinaro procurava sair, sendo obstado pelo deputado Esmerino Arruda, que com palavras ásperas recriminava o representante paranaense, afirmando que êste só sairia do plenário sôbre seu cadáver. O sr. Molinaro não reagiu, dizendo apenas que o caso não era com o sr. Esmerino mas com o sr. Osvaldo Lima.

NÃO É MAIS HOMEM

— "Você não venha com esta história de bancar mais homem do que os outros, porque mais homem você não é" — replicava o sr. Esmerino.

Afinal, graças à interferência e à fiança do general e deputado Vitorino Correia, pôde o sr. Molinaro dirigir-se à ante-sala onde já se encontrava o sr. Osvaldo Lima. Parlamentou-se então a aproximação entre os dois, tendo o último atendido à reivindicação do primeiro, no sentido de repetir o aparte que dera no recinto. Repetiu e o sr. Molinaro prometeu dar-lhe uma resposta à altura noutra oportunidade, porque naquele momento seria obstado pelos presentes.

ESTÁ ÀS ORDENS

O sr. Osvaldo Lima aceitou o novo desafio, informando que morava no Jardim Botânico e estava às ordens. O sr. Molinaro foi retirado da Câmara, tendo o sr. Osvaldo Lima retornado ao recinto dos trabalhos, onde o sr. Carlos Albuquerque, deputado e também oficial do Exército, recriminava seu companheiro de farda, sugerindo mesmo que êste fôsse encaminhado ao exame de sanidade mental.

Dramático...

no Aeroporto Santos Dumont, vindo da região onde se processam as buscas do tenente Fernando, o comissário de bordo Nelke, da Cruzeiro do Sul, disse ao DIARIO CARIOCA que o conflito entre jornalistas e soldados do Exército prossegue ainda, na localidade de Abacateiro, há quatro horas de viagem da taba dos índios Juritis.

Informou ainda o comissário de bordo que um soldado recebeu uma flechada quando tentava subir o rio Pacaas Novas, levando uma mensagem.

Juristis raptaram...

que das vêzes anteriores. Surgiram na outra margem do Rio Pacaas-Novas, fazendo algazarra para atrair a atenção do boliviano. Manuel Cordeiro Salazar atravessou o rio, de canôa, em companhia do soldado José Monteiro, que estava fardado de tenente.

SOLDADO, NÃO

Os índios afastaram-se para dentro da mata. E quando notaram a presença do soldado lançaram, em sinal de reprovação, seus arcos e flechas ao chão, ao mesmo tempo que reclamavam em vozes incompreendidas, mas entendidas. Como o soldado continuasse a penetrar na mata, uns 10 metros atrás de Manoel Cordeiro, o tuxaua Bacuri deu uma ordem e índios surgiram, como por encanto, de diversos recantos, tentando agarrar o soldado, numa "ca-

Lott punirá...

Orçamento, veio à baila o assalto à Delegacia do 5.o Distrito.

O sr. Frota Aguiar, que fôra à Delegacia, narrava em côres vivas — o ambiente de depredação que lhe fôra dado observar. A certa altura, o deputado Humberto Molinaro interfere para dizer que "correu sangue e correrá ainda muito mais". "Estamos cansados e revidaremos" — sublinhou.

Logo depois, o sr. Osvaldo Lima Filho, já durante o discurso do sr. Adauto Lúcio Cardoso sô-

Cem...

lacrimogênio no seu interior. A' medida em que, impossibilitados de reagir, os policiais se entregavam, jogando ao chão suas armas, os soldados investiam contra êles, às coronhadas.

Devastado tudo e não encontrando o livro de ocorrências, a tropa, a um novo silvo de comando, retirou-se para as suas viaturas, sem dar tempo a qualquer reação ou a que o público, que de longe assistia estarrecido à ocorrência identificasse algum dos seus integrantes. A operação fôra realizada em três tempos: um grupo cercou o prédio, outro devastou-o à procura do livro de ocorrências e outro tratou do espancamento, sendo que, como prova da eficiência dêsse último, populares viram um homem idoso ser arrastado, sob pancadaria, até um dos carros, sendo sequestrado. Cada grupo era comandado por um tenente.

OS FERIDOS

Receberam ferimentos e foram socorridos no Hospital Sousa Aguiar, além do delegado Galba Bueno Brandão, o escrivão Lincoln da Silva Bretas, o guarda civil 149 João Mendes do Amaral Gurgel e o investigador Artur Vasconcelos. Todos, antes de ser medicados, foram levados ao Instituto Médico Legal para o exame de corpo de delito.

Também foram feridos e receberam curativos numa ambulância que acorreu ao local: o detetive Francisco de Oliveira Imbuzeiro, o investigador Alcindo de Amorim, o guarda civil n. 1.600 Hélio de Carvalho, o investigador Murilo Martins Costa, o comissário Floriano Brandão, o investigador Valter Leão, o escrivão Paulo Carvalho e o preso Milton Santos de Almeida.

NEREU NÃO QUIS VER

Depois da chegada ao local de um choque da Polícia Especial e, logo a seguir, de um choque da Polícia do Exército — êste último trazendo vários caixotes com granadas — ali esteve o Ministro da Justiça, sr. Nereu Ramos. Depois de entender-se, na praça, com várias autoridades policiais ali presentes, o sr. Nereu Ramos, recusando-se a fazer qualquer declaração, retirou-se, sem atender ao convite que lhe fez o comissário Floriano Brandão, para que subisse a ver os estragos feitos no interior da delegacia.

DANILO e SANTA ROSA

Pouco depois chegavam ao local os coronéis Danilo Nunes, Diretor da DPPS, e Santa Rosa, Comandante substituto do Núcleo da Divisão Aeroterrestre.

Diante de um grupo de policiais e jornalistas, os dois militares iniciaram uma discussão que por pouco não os levava às vias de fato. Dizia o coronel Santa Rosa que "coisas como essa só acontecem devido à brutalidade e à selvageria da polícia". O coronel Danilo respondeu que não era verdade, que a polícia sempre se conduzia com calma e urbanidade e que uma violência não justificava outra.

— Não justifica concordo — respondeu Santa Rosa — mas provoca

— Mesmo que tenha havido erro da polícia — retrucou o coronel Danilo — não se justificam os atos cometidos aqui pelos militares e as responsabilidades de uns e de outros serão devidamente apuradas.

Ambos, a essa altura, falavam em altas vozes, e a discussão só não continuou seu curso devido a ter o coronel Santa Rosa recebido um chamado.

MINISTÉRIO INACESSÍVEL

A reportagem que procurou entrar no Ministério da Guerra para obter mais informações sôbre os acontecimentos foi barrada na porta: havia uma ordem expressa de impe-

dir a entrada no Palácio da Guerra, de qualquer civil que não estivesse devidamente autorizado pelo Ministro da Guerra ou pelo seu Chefe de Gabinete.

INQUERITO MILITAR

Dois inquéritos, um militar e outro policial-militar, tiveram início na tarde de ontem. O primeiro, mandado instaurar pelo coronel Santa Rosa, presidido pelo coronel Scherer, se destina a apurar as responsabilidades pelo ataque [illegible] tenente Ulisses Mota. O outro, mandado abrir pelos ministros Nereu Ramos e Teixeira Lott, apurará as responsabilidades pela "razzia" ao 5.o Distrito Policial.

TRANSFERIDOS OS PRESOS

Cêrca das 18.30 horas o general Amauri Kruel, Chefe de Polícia, visitou o 5.o D. P. e, depois de constatar os estragos sofridos por aquela delegacia, ordenou a realização de uma série de medidas, tais como a transferência dos presos para a [illegible] Seção de Diligências Especiais, a autorização ao 7.o Distrito Policial (Rua 1.o de Março) de responder pelo expediente do 5.o D. P. e a troca do policiamento do Exército pelo da Polícia Militar.

Interrogado pelos jornalistas, o general Kruel não quis fazer declarações, alegando que não tinha conhecimento dos fatos naquele exato momento.

MILAGRE

Falando ao DC quando era medicado no Hospital Sousa Aguiar, declarou o delegado Galba Bueno Brandão, titular do 5.o D. P.:

— Só um milagre [illegible] como não fomos massacrados. Quando percebi o cêrco da delegacia, ordenei aos meus subordinados que não esboçassem qualquer resistência. O ataque foi uma verdadeira operação de guerra, com bombas de gás lacrimogêneo, metralhadoras e baionetas. Fomos desarmados por soldados que não respeitavam nenhuma hierarquia. Antes que pudesse compreender o que estava acontecendo, [illegible] fiquei tonteado pelos estampidos das bombas de gás.

QUERIAM O LIVRO

— Um tenente acompanhado de seis cabos — declarou o escrivão Lincoln Brêtas — pediu-me que lhe mostrasse o livro de ocorrências, onde estava registrada a prisão do tenente Ulisses Mota. Diante de minha recusa, fui agredido a socos e pontapés, tendo um dos cabos sacado o revolver e atirado. Felizmente, não fui atingido mas as pancadas me deixaram bastante ferido.

AR CONDICIONADO PERFEITO — METRO COPACABANA — METRO PASSEIO — METRO TIJUCA — HOJE — FRED ASTAIRE CYD CHARISSE — Meias de Sêda — CANÇÕES DE Cole Porter — JANIS PAIGE PETER LORRE — CINEMASCOPE — METROCOLOR

RÁDIO ROQUETTE: CASA NOVA

Em cerimônia a que compareceram o prefeito Negrão de Lima e várias autoridades municipais, foram inauguradas, ontem, na Avenida Erasmo Braga, 118, 18º andar, as novas instalações da Rádio Roquette Pinto. Usaram da palavra, na ocasião, o bispo auxiliar do Rio de Janeiro, d. Helder Câmara, os vereadores Frederico Trotta e Mourão Filho, o professor Maciel Pinheiro, diretor da emissora e o prefeito Negrão de Lima, que descerrou uma placa comemorativa do ato. — A fotografia mostra um aspecto da solenidade

CONCLUSÕES DA 12a. PÁGINA

Batista Ramos...

que possa o Govêrno saldar seus compromissos com os IAPs.

OS OPERARIOS

Os dirigentes sindicais operários, que se reuniram na sede do Sindicato dos Trabalhadores nas Indústrias do Trigo, em sucessivos discursos salientaram as atuais deficiências das instituições de previdência social, pedindo imediatas providências para que elas sejam corrigidas.

Afirmaram, ainda, os líderes sindicais, que darão todo o seu apoio às iniciativas que visem a melhorar os serviços de assistência das instituições de previdência social.

Assembléia...

funcione sob proteção do Serviço de Trânsito.

PASSAGEIROS RECUSADOS

A título de explicação ou justificação, disse ainda o motorista Rocha que o Serviço de Trânsito não está certo quando cobra 100 cruzeiros por uma recusa de passageiros, de acôrdo com o Decreto 31.181, se o Código de Trânsito estabelece a multa em apenas 30 cruzeiros.

Faixas e cartazes estão sendo espalhados pela cidade objetivando levar à sede do Sindicato dos Motoristas o maior número de profissionais do volante, enquanto comissões fazem convites a deputados, senadores e vereadores para que compareçam à assembléia.

Servidor...

liar de Economia e Finanças (de 12 para 15), e ainda os Guarda-Livros e Contabilistas com diploma de Contador classificados como Contador, constituindo estas últimas vitórias da Associação dos Servidores do Ministério da Fazenda, dirigida pelos srs. Amauri Paes Leme e José Castor Maranhão.

A Conferência, iniciada no dia 25 dêste, realizou seis sessões plenárias, encerrando, ontem, suas atividades, presentes os representantes do Presidente da República, dos Ministros da Guerra e da Agricultura, deputados Fernando Ferrari, Gurgel do Amaral, Aarão Steinbruck, sr. Antônio Vieira de Melo, em nome do líder da Maioria e representantes de diversas associações. A Mesa foi dirigida pelo Presidente da Conferência, sr. Antônio Batista e secretariada pelo sr. Edgard Leite Ferreira, Secretário Geral. Vários oradores se fizeram ouvir, inclusive deputados.

FUNCIONALISMO UNIDO

O DC conseguiu registrar, com exclusividade, a reunião promovida entre a UNSP, o Grêmio dos Oficiais Administrativos, Escriturários e Dactilógrafos Federais e a Associação dos Servidores Federais do Estado de São Paulo — as duas últimas em desacôrdo com a primeira — quando foram assentadas as bases do entendimento comum. Reconheceram os dissidentes que a UNSP e as Associações Coligadas estão empenhadas em reivindicar a classificação, em lugar de simples aumento de vencimentos.

PETROBRÁS

34.584 METROS DE AUMENTO: PERFURAÇÕES

A mais de 60% corresponde o aumento da metragem perfurada pela Petrobrás em tôdas as regiões do país, no período de janeiro a setembro, em relação ao mesmo período do ano anterior.

Registrou-se, assim, um aumento de 34.584 metros nas perfurações, pois estas atingiram no ano de 1957 o total de 86.708 metros, enquanto no ano de 1956 somaram apenas 52.124.

BAHIA NA FRENTE

A Bahia, com os seus 57.113 metros perfurados em 1957 (janeiro a setembro), em comparação com os 36.987 metros perfurados no ano passado — conservando assim a mesma porcentagem observada no cômputo global — permanece à frente das demais unidades.

OUTRAS ÁREAS

Em tôdas as áreas trabalhadas pelas sondas da Petrobrás o avanço da metragem perfurada foi significativo. Assim, na Amazônia, as perfurações efetuadas de janeiro a setembro de 1957 alcançaram .... 12.967 metros, quando, em igual período do ano passado, atingiram 7.113 metros. No Maranhão passaram de 4.768 para 6.956 metros. No Estado de Alagoas, onde as atividades da Petrobrás no setor de pesquisas tiveram início no corrente ano, foram perfurados 4.988 metros.

PASSATEMPO — R. Portella

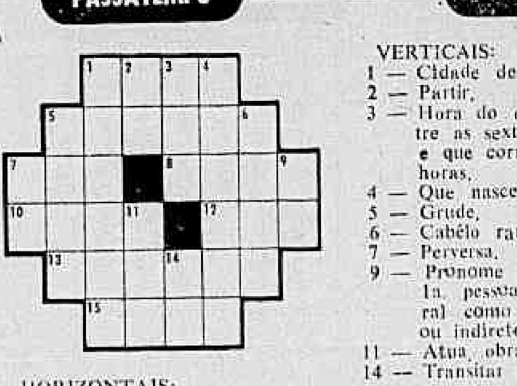

HORIZONTAIS:

1 — Cidade de São Paulo.
5 — Pôr uma corôa na cabeça de
7 — Maior chefe.
8 — Mais adiante.
10 — Alamêda.
12 — Árvore do Brasil.
13 — Inflamação localizada nas amígdalas e partes adjacentes.
15 — Prefixo: AR.

VERTICAIS:

1 — Cidade de São Paulo.
2 — Partir.
3 — Hora do ofício divino, entre as sextas e as vésperas, e que corresponde às 15 horas.
4 — Que nasceu à beira-mar.
5 — Grude.
6 — Cabêlo raro.
7 — Perversa.
9 — Pronome pessoal, designa a 1a. pessoa, tomada em geral como objetivo, direto ou indireto.
11 — Atua, obra.
14 — Transitar de um lugar para outro.

Atenção — Já está nas bancas mais um número de DECIFRA-ME, a mais completa revista de palavras cruzadas.

RESPOSTA DO N.º ANTERIOR

HOR.: Caim - portal - mês - Érie - ir - um - ri - Luar - ais - apreço - ioiô. VERT.: cós - ar - item - mar - perua - Lírio - mil - eis - urro - api - ei.

CAIU O AVIÃO DA FAB

Procedente de Vitória com o motor em "panne" o avião tipo T-6 (North American) da Base Aérea de Santa Cruz, pilotado pelos tenentes aviadores Nilton Soares Campos e Carlos Paulo Gustavo Guilherme Koschi Hins, ao tentar aterrar no campo de grama do Aeroporto Santos Dumont, caiu, ontem, às 14.30 horas, espatifando-se no solo e matando os dois pilotos. O avião, como se pode ver na foto, ficou totalmente destruído. Ao tocar no solo, o avião que tinha o número 1474, explodiu antes que os bombeiros da 3ª Zona Aérea pudessem intervir. Inexplicàvelmente, soldados da Polícia da Aeronáutica tentaram impedir o trabalho da imprensa, impedindo que fotógrafos se aproximassem do local, chegando mesmo a empurrá-los e ameaçá-los de perderem suas máquinas. — A foto acima, tomada à distância, face as ameaças

INAUGURADA FÁBRICA DE REMINGTON

O Presidente da República inaugurou, ontem, na Avenida das Bandeiras, a fábrica da Remington Rand, primeira no Brasil capaz de produzir máquinas de escrever inteiramente nacionais. A fábrica, instalada numa área de 75 quilômetros quadrados, representa uma inversão de capital de cêrca de Cr$ 1 bilhão e ocupará 1.200 operários especializados. Saudando o presidente Juscelino Kubitschek, falou o sr. Ahcutsch, Presidente da Remington Rand

"SALÃO DO MAR": 5.ª-FEIRA

Os que pretenderem exibir seus trabalhos no "Salão do Mar", realizando sob patrocínio do Serviço de Documentação do Ministério da Viação, terão de apresentá-lo até a próxima quinta-feira — informa a Comissão Organizadora.

O Salão será inaugurado em meados de novembro, quando, em solenidade presidida pelo titular da pasta, serão conferidos os prêmios pela Comissão Julgadora constituída dos seguintes artistas: Portinari, Vera Bocaiuva Mindlin, Alfredo Galvão, Edson Mota e Jordão Oliveira.

INSCRIÇÃO PARA BÔLSAS

As inscrições para as bôlsas de estudo concedidas pelo Ministério da Educação e destinadas aos cursos secundário, comercial, industrial e normal, estarão abertas a partir de 4 de novembro até o dia 20.

Os interessados deverão procurar um dos seguintes postos no horário de 13 às 18 horas: Escola Rodrigues Alves, Rua do Catete, 147; Escola José Pedro Varela, Rua Joaquim Palhares, 54; Escola Conde de Agrolongo, Rua Conde de Agrolongo, 41 e Escola Normal Carmela Dutra, Estrada Marechal Rangel, 31.

CARTAZ

TEATROS

TEATRO DE BOLSO — "Um Francês em Nossas Vidas"; às 21 horas. Vesperais aos domingos, às 16 horas. Aos sábados, sessões às 20 e 22 horas.
CARLOS GOMES — 22-1581 — "Papando Alto"; às 20 e 22 horas; — Vesp. às quintas sábados e domingos às 16 horas.
COPACABANA — "E' de Amor que se Trata"; às 21,30 horas. Vesp. às quintas sábados e domingos às 16 horas.
DULCINA — 32-5812 — "Esses Maridos" às 21 horas. Vesp. às quintas, sábados e domingos às 16 horas.
FOLLIES — Professor Orieti Bey: às 20 e 22 horas diàriamente Vesp. às 16 quintas-sábados e domingos às 16 horas.
JARDEL — "A Compadecida"; às 21 horas. Vesperais aos sábados às 16 horas, com duas sessões aos sábados e domingos, às 20 e 22 horas.
JOÃO CAETANO
TABLADO
LEME — 37-6417 — "Obrigado pelo amor de Vocês"; às 21 horas. Vesp. aos sábados e domingos às 16 horas.
MAISON DE FRANCE — "Adorável Julia": de quarta a domingo às 21 horas; vesp. às quintas, sábados e domingo, às 16 horas.
MUNICIPAL — 42-3103
RIVAL — Fechado até dia 27 do corrente.
RECREIO — 22-8164 — "E de Xurupa" às 20 e 22 horas. vesperais às quintas sábados e domingos às 15 horas.
REPÚBLICA — "Guerras do Alecrim e da Manjerona"; às 21 horas; vesperais aos domingos às 16 horas.
SERRADOR — "História Proibida"; às 21 horas. Vesperais às quintas, sábados e domingos, às 16 horas.
TIJUCA — Fechado.
ZILKA SALABERRY (?) — "Qual é o Bochecho?" às 21 horas. Aos sábados e domingos vesp. às 16 horas e sessões às 20 e 22 horas.

CINEMAS

Os lançamentos

MARCELINO, PÃO E VINHO (Marcelino pan y vino) — Espanhol — dirigido por Ladislao Vajda, com Pablito Calvo, Rafael Rivelles, Fernando Rey. Drama. PLAZA (a partir de 10 horas), MASCOTE (a partir de 12,30 horas), ASTORIA, OLINDA, PRIMOR, HADDOCK LOBO, COLONIAL, ESPERANTO (Petrópolis). — Horário 2 — 3,40 — 5,20 — 7 — 8,40 e 10,20 horas.

EM BUSCA DE OURO (The gold rush) — Dirigido por Charles Chaplin, com o diretor, Mack Swain. Comédia dramática. VITORIA, COPACABANA, PIRAJA', MIRAMAR, AMERICA, SANTA ALICE, MONTE CASTELO e LEOPOLDINA. Horário 2 — 3,40 — 5,20 — 7 — 8,40 e 10,20 horas.

TORMENTA SOBRE O NILO (Storm over the Nile) — Cinemascópio — Tecnicolor, dirigida por Terence Young e Zoltan Korda, com Laurence Harvey, Anthony Steel, Mari Ure, James Robertson Justice. Drama de aventuras. S. LUIZ, RIAN, CARIOCA, REX, LEBLON e COLISEU. Horário normal. Impróprio até 14 anos.

TRÊS ALMAS DANADAS (The three outlaws) — Superscópio 235 — Dirigido por Sam Newfield, com Neville Brand, Alan Hale, Bruce Bennett. "Western". ODEON, ALASKA e TIJUCA. Horário 2 — 3,40 — 5,20 — 7 — 8,40 e 10,20 horas. Impróprio até 14 anos.

O ANJO BRANCO (L'Angelo bianco) — Italiano — Dirigido por Rafaello Matarazzo, com Amadeo Nazzari, Yvonne Sanson, Enrica Direll, Virgilio Riento. Melodrama. — PATHE', ART-PALACIO, PRESIDENTE, ESKYE (Tijuca), PARATODOS, MAUÁ. Horário normal. Proibido até 18 anos.

MALUCO POR MULHER — Brasileiro — Dirigido por Aloísio T. de Carvalho, com Zé Trindade, Consuelo Mascarenhas, Arnaldo Montel, Wilson Grey, Zé Macedo. Comédia. — AZTECA, IMPERIO, S. JOSE', RIO BRANCO, MEM DE SA', NACIONAL, CARUSO COPACABANA, ROYAL, IPANEMA, SANTO AFONSO, AVENIDA, MEIER, ENGENHO DE DENTRO, ROULIEN, REGENCIA, ABOLIÇÃO, MADUREIRA, GUARACI, SANTA CECILIA, MELLO, S. PEDRO, PENHA, ROSARIO, ORIENTE, PARAISO, PAZ, ICARAI' (Niterói) e SANTA HELENA. Horário normal.

PALAVRAS AO VENTO (Written on the wind) — Tecnicolor — Dirigido por Douglas Sirk, com Rock Hudson, Laurean Bacall, Robert Stack, Dorothy Malone. Drama. Reapresentação. RIVOLI e ALVORADA. Horário normal. Impróprio até 18 anos.

MEIAS DE SEDA (Silk stockings) — Cinemascópio — Metrocolor — dirigido por Rouben Mamoulien, com Fred Astaire, Cyd Charisse, Janis Jaime, Peter Lorre. Comédia musical. METRO PASSEIO (a partir de 11,30 horas), METRO COPACABANA e METRO TIJUCA. Horário 1,30 — 3,40 — 5,50 — 8 e 10,15 horas.

INTOCÁVEL (Sea wife) — Cinemascópio — Tecnicolor — dirigido por Bob McNaught, com Joan Collins, Richard Burton, Cy Grant, Basil Sydney. Drama. PALACIO (a partir de meio-dia), ROXY, MADRI e IMPERATOR. Horário 2 — 4 — 6 — 8 e 10 horas. Impróprio até 14 anos.

Solicitamos aos srs. exibidores a gentileza de atualizarem as programações e mudanças de filmes escrevendo ou telefonando para Waldir Camargo — DC — Av. Rio Branco 25 — Tel.: 23-4643 das 15 às 17 horas.

CENTRO

CAPITOLIO — 42-6788 — "Seleções Atlântida".
CATUMBI — 22-3681.
CINEAC TRIANON — 42-6024 — "Sessões Passatempo".
COLONIAL — 42-8512 — "Marcelino, Pão e Vinho".
ESTACIO DE SA' — 32-2923 — "Frenesi de Paixões".
FLORIANO — 43-9074 — "Sete Cidades do Ouro".
FLUMINENSE — 28-1404 — "Nas Garras da Ambição".
IDEAL — 43-1218 — "A Caixa Infernal" e "Eu te Pegarei".
IMPE'RIO — 22-9348 — "Maluco por Mulher".
IRIS — 42-0763.
MEM DE SA' — 42-2232 — "Maluco por Mulher".
METRO PASSEIO — 22-6141 — "Meias de Sêda".
OLIMPIA — 42-1298 — Em Obras
ODEON — 22-1508 — "Três Almas Danadas".
PALACIO — 22-0838 — "A Intocável".
PATHE' — 22-8795 — "O Anjo Branco".
PLAZA — 22-1097 — "Marcelino, Pão e Vinho".
PRIMOR — 43-6681 — "Marcelino, Pão e Vinho".
REX — 22-6327 — "Tormenta Sôbre o Nilo".
RIO BRANCO — 43-1639 — "Maluco por Mulher".
PRESIDENTE — 42-7128 — "O Anjo Branco".
RIVOLI — "Palavras ao Vento".
S. JOSE — 42-0592 — "Maluco por Mulher".
VITORIA — 42-9020 — "Em Busca de Ouro".

ZONA SUL

ALASKA — "Três Almas Danadas".
ALVORADA — 27-2936 — "Palavras ao Vento".
ART-PALACIO — 57-2975 — "O Anjo Branco".
ASTORIA — 47-0466 — "Marcelino, Pão e Vinho".
AZTECA — 45-6813 — "Maluco por Mulher".
BOTAFOGO — "As Três Viúvas Alegres".
CARUSO COPACABANA — "Maluco por Mulher".
COPACABANA — 57-5134 — "Em Busca do Ouro".
DANUBIO
FLORESTA — 26-6257 — "O Salário do Pecado" e "O Diamante".
GUANABARA — 26-9339 — "A Rosa do Oriente".
IPANEMA — 47-3806 — "Maluco por Mulher".
LEBLON — 27-7805 — "Tormenta Sôbre o Nilo".
METRO COPACABANA — 37-9797 — "Meias de Sêda".
MIRAMAR — "Em Busca de Ouro".
NACIONAL — 26-6072 — "Maluco por Mulher".
PAX — "O Rei do Circo".
PIRAJA' — 47-2668 — "Em Busca de Ouro".
POLITEAMA — 25-1143 — "A Caixa Infernal" e "Eu te Pegarei".
ROYAL — "Maluco por Mulher".
RIAN — 47-1144 — "Tormenta Sôbre o Nilo".
ROXY — 27-8245 — "A Intocável".
S. LUIZ — 25-7459 — "Tormenta Sôbre o Nilo".

ZONA NORTE

AVENIDA — 48-1667 — "Maluco por Mulher".
AMERICA — 48-4519 — "Em Busca de Ouro".
BANDEIRA — 28-7575
CARIOCA — 28-8178 — "Tormenta Sôbre o Nilo".
ESKYE — 28-5543 — "O Anjo Branco"
HADDOCK LOBO — 48-9610 — "Marcelino, Pão e Vinho".
MADRI — 48-1184 — "A Intocável".
MARACANÃ — 48-1910 — "Lisboa".
MEIER — 29-1222 — "Maluco por Mulher".
METRO TIJUCA — 48-9970 — "Meias de Sêda".
NATAL — 48-1480 — "Rivais na Conquista" e "Criminoso Oculto".
OLINDA — 42-1032 — "Marcelino, Pão e Vinho".
REAL — 29-3467.
SANTO AFONSO — "Maluco por Mulher".
SANTA ALICE — "Em Busca de Ouro".
TIJUCA — 48-4518 — "Três Almas Danadas".
VILA ISABEL — 38-1310 — "O Barão Aventureiro".

SUBURBIOS DA CENTRAL

ABOLIÇÃO — "Maluco por Mulher".
ALFA — 29-8215 — "Sangue Selvagem".
AGUA SANTA — "Brutos em Fúria" e "Pago Para Matar".
BANDEIRANTES — 29-3262 — "O Preço do Medo".
BELMAR — 49-1744 — "Rivais na Conquista" e "Vingança Cósmica".
BENTO RIBEIRO — M. Hermes 881
CACHAMBI — "Desforra de um Estranho".
COELHO NETO
COLISEU — 29-8753 — "Tormenta Sôbre o Nilo".
ENGENHO DE DENTRO — 29-4137 — "Maluco por Mulher".
ESKYE — (Meier) — "India Fabulosa".
GUARACI — (Rocha Miranda) — "Maluco por Mulher".
IMPERATOR — "A Intocável".
IRAJA' — 29-8330 — "Tudo é Música".
MADUREIRA — 29-8733 — "Maluco por Mulher".
MARABA' — 29-8038 — "Balas na Noite".
MASCOTE — 24-0411 — "Marcelino, Pão e Vinho".
MONTE CASTELO — 29-8250 — "Em Busca de Ouro".
NOVO HORIZONTE — "A Morte de um Ciclista".
PALACIO VITORIA — 48-1971 — "Torpedos Humanos".
PARA TODOS — 29-5191 — "O Anjo Branco".
PILAR — 29-6460 — "Da Terra Nasce o Ódio" e "Estranho Inquilino".
REALENGO — Bangu 472
REGENCIA — "Maluco por Mulher"
RIDAN — 49-1633 — "O Fantasma de Mora Tau".
ROULIEN — 49-5691 — "Maluco por Mulher".
S. JORGE — (Olinda)
VAZ LOBO — 29-9198 — "Loucura Assassina".

SUBURBIOS DA LEOPOLDINA

BRAZ DE PINA — 30-3489 — "A Intocável" e "Bandoleira por Vingança".
BONSUCESSO — "O Barão Aventureiro".
CARMOLI — "A Maleta Fatal" e "Prisioneiro do Remorso".
CENTRAL — "O Covil da Desordem" e "Labaredas do Inferno".
LEOPOLDINA — 38-9993 — "Em Busca de Ouro" e "Sombras Entre Sombras".
MAUA' — "O Anjo Branco".
MELLO — "Maluco por Mulher".
PALACIO HIGIENOPOLIS.
PENHA — 30-1121 — "Maluco por Mulher".
ORIENTE — 30-1121 — "Maluco por Mulher".
PARAISO — 30-1060 — "Malulo por Mulher".
RAMOS — 30-1094 — "A Ultima Etapa".
ROSARIO — 30-1889 — "Maluco por Mulher".
SANTA CECILIA — 30-1283 — "Maluco por Mulher".
SANTA HELENA — "Maluco por Mulher".
S. GERALDO — 30-9282 — "Fuga Heróica" e "A Conquista do Everest".
S. PEDRO — 30-4181 — "Maluco por Mulher".

ILHA DO GOVERNADOR

JARDIM — "Eu te Pegarei" e "Entre Dois Mundos".
GUARABU — "Jornada Heróica" e "O Palhaço do Batalhão".
ITAMAR — "A Volta de Cruz Diablo" e "Que Delícia o Amor".

SÃO GONÇALO

MUTUA' — "Coisas da Sorte" e "Mulher do Cais".

NITEROI

CASSINO — 4555
ICARAI' — "Maluco por Mulher".
CENTRAL — "Tormenta Sôbre o Nilo"
IMPERIAL — "Frutos da Violência" e "Vingador das Trevas".
ODEON — "A Desforra do Estranho".
S. BENTO
S. JORGE
VERA CRUZ — "Madrugada de Traição" e "Amigo e Algoz".

PETRÓPOLIS

ESPERANTO — "Marcelino, Pão e Vinho".
ART-PALACIO
PETROPOLIS — "Amor Eletrônico".
CAPITOLIO — "Em Busca de Ouro".
D. PEDRO — "O Tirano da Fronteira"
SANTA TERESA — "O Caminho dos Elefantes".

JACAREPAGUÁ

BARONESA — "Homens sem Paz".
MARAJO' — Tel. 696 — "Um Coringa e Seus Ases".

BANGU

MOÇA BONITA — "A Desforra do Estranho".
MODERNO — "Marca da Vingança".

CAXIAS

CAXIAS — "O Bando da Morte".
PAZ — "Maluco por Mulher".
POPULAR — "Lar Para Três" e "Lei é Lei".

TRES RIOS

REX — "Mozart".

SÃO JOÃO DE MERITI

GLORIA — "O Médico Vampiro".

BARRA MANSA

PALACIO — "Ritmo Alucinante".
SAUDADE — "O Bando do Quantril"
EDEN — "Sadko".

VOLTA REDONDA

AVENIDA — "A Morte Num Beijo"

CAMPO REDUZIDO: "MARIANNO PROCÓPIO"

MANO A MANO: 1000 EM 62"2/5

Em pista de areia leve foram realizados os exercícios dos parelheiros que deverão estar em ação, esta semana, no Hipódromo da Gávea.

O tordilho Mano a Mano fez um dos bons trabalhos do dia, ao passar os 1.000 metros em 62"2/5, com um bom final.

EXERCÍCIOS

Eis a relação dos trabalhos e as marcas anotadas:

RUBIA R. Olsen, 1400 em 93"2/5.
CANAVIAL, A. Vieira, 2040 em 136"1/5.
ESTUARDO, A. Vieira, 2040 em 138".
RENOIR, A. G. Silva, 1300 em 84"3/5.
TIRANO, O. Ulloa, 2040 em 135"2/5.
FASTENER, L. Leighton, 1600 em 102"2/5.
ROCKET J. Ribas, 2040 em 140".
RARO, A. Santos, 1000 em 62".
BELPHEGOR, A. Vieira, 1600 em 108"2/5.
TASMANIA, O. Ulloa, 2040 em 134"3/5.
ACAJOU, A. Vieira, 1600 em 102"2/5.
FRANCFORT, A. Vieira, 3040 em 206".
CANALETTO, A. Marçal, 3040 em 206"3/5.
QUIMANDA, A. Santos, 1400 em 92"2/5.
RENDEIRA, C. Paranhos, 1400 em 101"4/5.
LOUVOIS, M. Chirino, 1500 em 101".
MALINA, P. Coelho, 1300 em 84"4/5.
RUTY, E. Castillo 1300 em 85".
IPUHY, A. G. Silva, 1200 em 78".
CITADELLE, U. Cunha, 1300 em 97"4/5.
GEBAITA, A. Marçal, 1000 em 67".
TRISIÃO, E. Castillo, 2040 em 143"4/5.
CABOCHON U. Cunha, 1500 em 98".
GIL BLAS, J. Baffica, 2040 em 139"2/5.
TENTO, M. Teixeira, 1600 em 103"3/5.
BROCAL, O. Macedo, 1300 em 86"2/5.
MISTER RIO, G. Almeida, 1800 em 122"2/5.
INFRENE, U. Cunha, 2040 em 138"2/5.
INKISSI U. Cunha, 1300 em 84".
INAGUA, J. Carlindo, 1200 em 77"2/5.
JEAN CLAUDE Jos. Jaffica, 1400 em 92".
MODERNO, J. Portilho, 1600 em 106".
TIRAFOGO, J. Baffica, 2040 em 139".
CARIJÓS R. Freitas Filho, 1400 em 92".
GUAPOREMA, E. Castillo, 1200 em 79".
NANDO, J. Silva 1500 em 99"2/5.
PINHEIRANA, M. Silva, 1400 em 90".
VIOLETA, E. Castillo, 1000 em 67"3/5.
FAMINE, A. Reis 1400 em 95"2/5.
MINARSO, M. Silva, 1400 em 91".
HAGEN, A. Portilho 1400 em 89".
ZEZINHO L. Vieira, 2400 em 161"3/5.
ZEPHIR, J. Silva, 1600 em 107".
KASSALA, R. Freitas Filho, 1000 em 66"2/5.
PARTIDÁRIA, J. Silva, 2040 em 143".
JAGUNÇO, J. Barros, 1400 em 91"3/5.
URGÊNCIA, J. Marchant, 2040 em 141"3/5.
MANO A MANO, M. Silva, 1000 em 62".
MAMBEIRA, H. Vasconcelos, 1400 em 94".

MULTADO EM 2.000 CRS.: W. PIOTTO

O treinador Waldemar Piotto foi multado em 2 mil cruzeiros, por infração do artigo 46 e de acôrdo com o seu § 1.º (Ter-se ausentado desta Capital por mais de sete dias sem haver feito a devida comunicação).

Resolveu ainda a C.C. que as penalidades constantes na alínea relativa às suspensões só entrarão em vigor a partir do dia 31 de outubro.

RESOLUÇÕES

Eis as deliberações dos srs. comissários, relativas à sessão de ontem:

— notificação por indisciplina nas partidas: Ulo e Ductiful (2a. e última notificação); Memória, Soberba, Inhangá, Mas-Tua e Dammit, Continental e Joraie (1a. notificação);

— multar, em Cr$ 2.000,00 o treinador Waldemar Piotto, por infração do artigo 46 e de acôrdo com o seu § 1.º (ter-se ausentado desta Capital por mais de 7 dias sem ter feito a devida comunicação);

— suspender, por infração do artigo 169 do Código (prejudicar os competidores), os seguintes profissionais: até o dia 9 de novembro Geraldo Almeida (Jack Fruit); até o dia 7 de novembro Emigdio Castillo (Blast), José Martins (Tamisa); até o dia 3 de novembro Iedo Amaral (Quimbor), Antonio Portilho (Val), Antonio G. Silva (Kovidara) e Reduzino de Freitas Filho (Sofrella); e até o dia 1.º de novembro Hélio Cunha (Britsh Esquiro), Roberto Martins (Peter Pan) e Renato G. Martins (Giarola);

— multar por infração do artigo 170 do Código (desvio de linha), os seguintes profissionais: em Cr$ .. 1.200,00 Helio Cunha (Inventiva e Ule) e em Cr$ 1.000,00 Juan Marchant (Tino);

— multar em Cr$ 500,00 o jóquei José Silva (Zum-Zum-Zum) por infração do artigo 155 do Código (perda de boné);

— chamar à secretaria do hipódromo, amanhã dia 30, às 15,00 horas, o tratador O. Andrade e o jóquei Domingos Moreno;

— ordenar o pagamento dos prêmios das corridas de 17, 19 e 20 de outubro.

NOTA — Examinado pelo Serviço de Veterinária foi constatado que o animal Prenda Minha foi alcançado durante a carreira.

CONCURSO ACUMULADO
CR$ 343.956,00

Está acumulado para a reunião de amanhã, quarta-feira, 30, o Concurso de 6 (seis) pontos na importância de .. Cr$ 343.956,00.

Pequenas . . .

(Conclusão da 9ª pág.)

atitude inconveniente; Décio, do Bangu, por desrespeito; Flamengo, por atraso.

◆

Entre os amadores foram citados: Henrique, do Olaria; Ademar, do América, e Aluísio, do Olaria — agressão; Tião, do Bonsucesso — jôgo violento.

◆

Fausto de Almeida já tem como participantes certos para a seleção carioca que vai a Buenos, sob a direção de Gentil Cardoso: Ivan, do São Cristóvão; Nilo, do Madureira; Jaime, da Portuguêsa. Já pediu, também, a participação de Rubens, do América; Barbosa e Nilo, do Bonsucesso.

◆

Fausto de Almeida e Gentil Cardoso vão reunir-se ainda hoje para ultimarem as medidas ainda necessárias para a excursão do selecionado que vai a Buenos Aires realizar um jôgo cuja renda reverterá a favor das vítimas do desabamento do Estádio do Huracan.

DOENÇAS NERVOSAS E MENTAIS
DR. LUIZ FRAGA
Dispepsia nervosa e úlceras gástricas
Complexos — Vícios — Insonia — Epilepsia — Doenças imaginárias — Perturbações sexuais. Diàriamente das 14 às 18 horas.
RUA SENADOR DANTAS, 76 — 4.º andar — Tel.: 42-3381
Atende à noite em consultório de Copacabana, com hora marcada pelo telefone: 27-3680

PROGRAMAS

CORRIDA DE AMANHÃ

1º Páreo — Às 13,40 horas — 1.500 metros — Cr$ 55.000,00.

		Quilos	
1—1	Lucy, H. Vasconcelos	2	54
2	Evidência, H. Cunha	7	54
2—3	Marítima, G. Almeida	10	54
4	Blue Bird, R. Martins	6	54
3—5	Irony, J. Carlindo	5	54
"	Experiência, L. Rigoni	8	54
6	Bell Armada, J. Santos	1	50
4—7	Maionese, A. Marçal	9	[illegible]
8	Gaiata, J. Portilho	4	54
"	Biska, A. G. Silva	3	[illegible]

2º Páreo — Às 14,10 horas — 1.300 metros — Cr$ 55.000,00.

		Quilos	
1—1	Thebas, U. Cunha	7	50
2—2	O'mundi, D. Moreno	6	52
3	Escápula, C. Paranhos	3	50
3—4	Quita, G. Almeida	2	54
5	Ogivinha, A. Silva	4	50
4—6	Ecila, G. Queiroz	1	50
7	Mistinguete, H. Cunha	5	50

3º Páreo — Às 14,40 horas — 1.500 metros — Cr$ 60.000,00.

		Quilos	
1—1	Las Vegas, Não Corre	6	58
2—2	Redoma, A. Marçal	4	52
3	Izia Formosa, C. Paranhos	3	50
3—4	Bijou, E. Castillo	1	56
5	Alusiva, H. Cunha	7	52
4—6	Gaiola, M. Silva	5	54
"	Marly Rocha, J. Tinoco	2	52

4º Páreo — Às 15,10 horas — 1.300 metros — Cr$ 55.000,00.

		Quilos	
1—1	Kisbe, L. Diaz	6	56
2	Canabis, P. Labre	1	56
2—3	Hilo-Dorso, U. Cunha	4	58
4	Solo, J. Portilho	7	52
3—4	High Master, M. Silva	3	52
5	Faixa, D. Moreno	2	56
4—6	Tijo, A. G. Silva	5	60
"	Sagu, E. Castillo	[illegible]	[illegible]

5º Páreo — Às 15,40 horas — 1.600 metros — Cr$ 55.000,00 — ASSOCIAÇÃO DOS EMPREGADOS NO COMÉRCIO DO RIO DE JANEIRO.

		Quilos	
1—1	Quatiassu, O. Ulloa	4	54
2	Canabis, P. Labre	8	54
2—3	Samurai, E. Castillo	3	56
4	Pacoto, E. Cunha	2	52
3—5	Kenny, U. Cunha	6	52
6	Ibsen, J. Silva	1	52
4—7	Borghese, L. Rigoni	7	54
"	Minolete, J. Santos	5	52
8	Escaler, G. Almeida	[illegible]	[illegible]

6º Páreo — Às 16,10 horas — 1.500 metros — Cr$ 55.000,00 — (Betting).

		Quilos	
1—1	Lobiosa, R. G. Martins	13	54
2	D. do Campo, H. Cunha	2	58
3	Gomo, P. Labre	10	60
2—4	El Indio, M. Silva	14	60
5	Ancestral, J. Martins	11	56
3—6	Morena Flor, J. Barros	4	56
7	Minotauro, E. Castro	8	60
8	Saxs, Não Corre	12	58
9	Mandenito, Não Corre	5	52
4—10	Delfino, A. Caceres	3	52
"	Dark Boy, L. Amaral	6	60
12	Calil, H. Akiyoski	1	60
13	Minolete, E. Santos	9	54
14	Hayden, Não Corre	7	58

7º Páreo — Às 16,40 horas — 1.600 metros — Cr$ 60.000,00 — (Betting).

		Quilos	
1—1	Tupayan, R. Martins	7	58
2	Macstini, E. Cunha	2	56
2—3	Jimmy, U. Cunha	5	52
4	Isqueiro, V. Andrade	10	56
3—5	Fiorentino, J. Santos	4	58
"	Jerry, R. Rigoni	1	58
6	Penta, R. G. Martins	3	52
7	Minorite, L. Castro	6	58
4—8	High Red, M. Silva	9	56
9	Sea Prince, A. G. Silva	8	56
10	Discipulo, J. G. Martins	[illegible]	[illegible]

8º Páreo — Às 17,10 horas — 1.500 metros — Cr$ 55.000,00 — (Betting).

		Quilos	
1—1	T. the Second, M. Silva	4	56
2	Som, J. Baffica	12	52
3	Isqueiro, V. Andrade	7	52
2—4	Romarchucco, J. G. Mart.	10	56
5	Rembrandt, P. Labre	2	56
6	Azorno, G. Almeida	1	52
3—7	Ibsen, Não Corre	8	52
8	Xoruato, E. Caceres	5	56
9	Guarani, C. Carlindo	9	56
4—10	Balano, A. G. Silva	6	52
11	Carlos, H. Cunha	3	56
12	Sumlike, J. Barros	11	52

Corrida de sexta-feira

1º Páreo — Às 13,50 horas — 1.300 metros — Cr$ 70.000,00.

		Quilos	
1—1	CRECY	6	55
2	COMMENDATORE	1	55
2—3	SERENOL	2	55
4	SARANDI	3	55
3—5	VAL	4	55
6	JABOK	5	55

2º Páreo — Às 14,20 horas — 1.600 metros — Cr$ 60.000,00.

		Quilos	
1—1	MADAGASCAR	4	51
2	PREGONERO	3	55
2—3	DARIUS	2	55
4—4	SAUTERNE	1	55

3º Páreo — Às 14,50 horas — 1.600 metros — Cr$ 60.000,00 — (grama).

		Quilos	
1—1	CIMBRONASSO	3	58
2—2	REI DO NORDESTE	4	58
3—3	VENTAROLA	2	58
4—4	TEMOR	5	56
5	MONTANERO	1	58

4º Páreo — Às 15,20 horas — 1.500 metros — Cr$ 65.000,00.

		Quilos	
1—1	MARY KAR	8	56
2	ITAJUBA'	4	56
2—3	MAFIA	5	56
4	ATALIA	1	56
3—5	JALICA	6	56
6	JORAIE	7	[illegible]
4—7	STAR LIGHT	9	56
8	T. DAUGHTER	3	56
"	JAMBALAIA	2	56

5º Páreo — Às 15,50 horas — 2.200 metros — Cr$ 100.000,00 — HANDICAP ESPECIAL.

		Quilos	
1—1	MIGUEL ANGELO	7	55
2	BON SOIR	3	53
2—3	TIFAFOGO	8	55
"	MISTER RIO	5	53
3—4	GIL BLAS	1	51
"	INFRENE	6	50
4—5	ELU	4	54
"	ROCHEDO	2	50

6º Páreo — Às 16,20 horas — 1.200 metros — Cr$ 70.000,00 — (Betting).

		Quilos	
1—1	MIRALVA	4	56
	COLIGAÇÃO	2	56
2	ELZA	3	56
3	SARAVA' (ex-Ulriz)	5	56
3—4	JAMBOREE	6	56
5	JANUSIA	8	56
6	TOSCANA	9	56
4—7	CHARMAINE	10	56
8	FRONTEIRA	1	56
9	INAGUA	7	56

7º Páreo — Às 16,50 horas — 1.600 metros — Cr$ 60.000,00 — (Betting).

		Quilos	
1—1	SEU MACEDO	8	60
"	CHANANECO	4	52
2—2	MALCRIADO	6	58
"	RETINTO	2	56
3—3	HORBAN	1	60
4	LAROUSSE	9	58
5	TAFUL	7	56
4—6	MODERNO	10	56
7	TENTO	3	56
8	MAGNATA	5	52

8º Páreo — Às 17,20 horas — 1.200 metros — Cr$ 70.000,00 — (Betting).

		Quilos	
1—1	SARAU	11	56
2	BOMARNEIRO	12	56
3	CENTENAIRE	10	56
2—4	PARNAHYBA	6	56
5	MURANO	2	56
6	BRITISH EMPEROR	9	56
3—7	CAMPI	1	56
8	ULTIMATUM	3	56
9	CLAIRON	8	56
4—10	ULTRAMAR	13	56
11	RARO	5	52
12	BANJO	7	56
"	SOUVENIR	4	52

Corrida de domingo

1.º Páreo — Às 13,50 horas — 1.600 metros — Cr$ 60.000,00.

		Quilos	
1—1	LUXIANA	3	56
2	MARITIMA	8	52
2—3	ITA DO NORTE	1	56
4	EXAUSTÃO	2	54
3—5	ZARA	7	56
6	LORANGA	5	56
4—7	JONWIS	6	56
8	SHEBA	4	56

2.º Páreo — Às 14,20 horas — 1.400 metros — Cr$ 70.000,00.

		Quilos	
1—1	NESKA	5	55
2—2	TENEMIS	5	55
3—3	QUIMANDA	6	55
4	BREZZA	2	55
4—5	VEUVE CLICQUOT	3	55
6	GRITA	4	55

3.º Páreo — Às 14,50 horas — 2.000 metros — Cr$ 200.000,00 — GRANDE PRÊMIO MARIANO PROCÓPIO.

		Quilos	
1—1	TASMANIA	3	51
2—2	EVICEMA	1	51
3—3	URGENCIA	2	57
4—4	QUITERIA	4	57

4.º Páreo — Às 15,20 horas — 1.400 metros — Cr$ 55.000,00.

		Quilos	
1—1	HARALI	1	58
2	SENDA	6	58
2—3	FAMINE	3	52
4	INVENTIVA	2	50
3—5	SANHA	9	56
6	CHYPLE	7	56
4—7	MEMÓRIA	8	54
"	CORTICEIRA	4	54
"	ESCAPULA	5	56

5.º Páreo — Às 15,50 horas — 1.400 metros — Cr$ 70.000,00.

		Quilos	
1—1	VESTA	6	56
"	GUAPORENA	2	52
2—2	CLOCHE D'OR	8	54
3	INKISSI	1	52
3—4	MALINA	4	52
5	ARANCINA	9	52
4—6	SINFONIA	7	54
7	KUTY	5	54
8	QUITERIA	3	52

6.º Páreo — Às 16,20 horas — 1.600 metros — Cr$ 75.000,00 — (Betting).

		Quilos	
1—1	ZUM ZUM ZUM	8	57
2	CARIJÓS	9	55
2—3	CABOCHON	6	55
"	CIOME	10	55
3—4	ACAJOU	7	55
5	COLIGNY	2	55
6	CAIBOATE'	5	55
4—7	ENCOURAÇADO	4	55
8	PROSPERSON	3	55
9	DANGEUR	1	55

7.º Páreo — Às 16,50 horas — 1.400 metros — Cr$ 70.000,00 — (Betting).

		Quilos	
1—1	CHAÇO	10	55
2	CHIANTI	5	55
2—3	ORSEGO	7	55
4	JANJAK	4	55
3—5	NIPUA'	6	55
6	KANAU'	2	55
7	ENTRERRIANO	1	55
4—8	GALHOFEIRO	3	55
9	RIS	8	55
10	ICHABÔ	9	55

8.º Páreo — Às 17,20 horas — 1.400 metros — Cr$ 60.000,00 — (Betting).

		Quilos	
1—1	PISTOLERO	4	60
2	ORNAMENTO	5	54
2—3	HERMANO	6	58
4	CONDOR	1	52
5	KIM	10	58
3—6	CUNHAMBEBE	3	56
7	QUIBORI	8	60
8	GENAZZANO	7	54
4—9	TRIPOLI	2	60
10	OUTUBRO	9	54
11	GAOCHO SOMBRA	11	58

Tênis

(Conclusão da 9ª pág.)

APLAUSOS

Merecem aplausos as raquetistas da Tijuca T. C. que se sagraram campeãs, nesta especialidade, dos Jogos da Primavera. A equipe vitoriosa teve seu título valorizado pela alta categoria dos seus adversários, entre os quais o Fluminense (vice-campeão), o Flamengo, além de outros.

CORRESPONDÊNCIA

«Tênis» ocupará, de hoje em diante, um lugarzinho na página esportiva do DC. Pedimos aos clubes praticantes dêste aristocrático esporte que nos enviem seus programas, a fim de mantermos bem informados os nossos leitores. Tôda correspondência deverá ser enviada para o DIÁRIO CARIOCA — Avenida Rio Branco, 25.

CERTAME ESPANHOL

MADRI, 27 (FP) — Foram os seguintes os resultados da 7a. Rodada do Campeonato Espanhol de Futebol:

Real Sociedad 2 x Jaen 0; Atlético Bilbão 3 x Valencia 2; Espanhol 2 x Granada 1; Gijon 3 x Barcelona 2; Atlético Madri 4 x Saragoça 2; Las Palmas 0 x Real Madri 0.

Os encontros Celta x Osasuna e Valadolid x Sevilha foram adiados. E' a seguinte a classificação geral: 1.o — Real Madri, 12 pontos; 2.o — Atlético Madri, e Espanhol, 10 pontos; 4.o Barcelona e Osasuna, 9 pontos; 6.o Celta e Atlético Bilbão, 7 pontos.

Fla e Flu firmes . . .

(Conclusão da 9ª pág.)

FINAL: América, 4x0, "goals" de Ferreira aos 8' e Alarcon, aos 35'

FLAMENGO X PORTUGUESA

LOCAL — Estádio do Maracanã

RENDA — Cr$ 223.742,00

JUIZ: Cláudio Magalhães (regular)

AUXILIARES: Egídio Nogueira (fraquíssimo) e Heitor de Oliveira (bom)

FLAMENGO: Ari; Joubert e Pavão; Jair, Dequinha e Jordan; Joel, Moacir, Henrique, Dida e Zagalo;

PORTUGUESA: Jorge; Niraldo e Osvaldo; Chiquinho, Russo e Tião; Sandoval, Nei, Jaime, J. Alves e Ronaldo;

1.º TEMPO: Flamengo 2x1 (Dida aos 9', Jaime aos 26' e Dida aos 29')

FINAL: Flamengo 5x2 (Moacir, de pênalti, aos 17' — Dida aos 25' Henrique aos 27' e Jaime aos 44')

JUVENIS: Flamengo, 1x0.

NERA "JOÃZINHO" WHITE BRILHOU

Fase do sensacional prélio decisivo entre as norte-americanas e as russas na noite de sábado. Nera White, a popular "Joãozinho", que mais tarde seria desclassificada com cinco faltas, atira para marcar mais uma cesta, enquanto, as soviéticas, Nina Maksimelianova, e Nina Poznankaia, juntamente com a americana Barbara Sipes, aguardam o rebote

Apenas quatro concorrentes

A principal atração desta semana, no Hipódromo da Gávea, é o «Grande Prêmio Mariano Procópio», na distância de 2.000 metros, destinado a éguas nacionais de três anos e quatro anos e com a dotação de Cr$ 200 mil cruzeiros.

Reune o «comparação» (feminino) do turfe carioca apenas quatro competidoras: Tasmânia e Evicema, defendendo o prestígio da nova geração, e as mais velhas Urgência e Quitéria.

FLORÉIOS

A potranca Tasmânia, na manhã de domingo, na pista de areia, fêz 134"3/5 para os 2.040 metros de seu exercício, arrematando com um final de 13", deixando transparecer a excelente forma que ostenta. Urgência, conduzida pelo jóquei Licurgo Silva, floreou a volta fechada em 141"4/5, com 111"4/5 para os 1.600 metros finais de seu trabalho. Evicema reaparece com um exercício de 63" para a distância de 1.000 metros, trabalho êste realizado na semana passada, o que prova que Tasmânia ficou com a carreira a sua feição devendo, portanto, obter mais um triunfo clássico para as sedas do stud Paula Machado.

Ernani Freitas, preparador de Tasmânia

CÊRCA EXTERNA — Oscar Varzêda

Foi largar, seguir o TEMIVEL e, na reta, tome polca! Primeiro ZUM-ZUM-ZUM pintando como uma das coisas boas para o futuro da sua geração. E na saida do Hipódromo um trio formado por dois compositores (Rubens Soares e Paulo Soledade) e por uma cantora (Flora Matos) entoava afinadinho a marcha de guerra: «ZUM-ZUM-ZUM pagou oitenta e um...».

◆

Também até que não houve muito mistério na história. ZUM-ZUM-ZUM tinha o melhor trabalho na areia e BUCAREST o melhor na grama. Não deu outra coisa.

◆

Ficou, no entanto, o progresso constante que o «Becão» vem conseguindo na Gávea. Mais tranquilo, com posição mais estudada e aproveitando bem a oportunidade que lhe deram como presente antecipado de Natal. Tome lá um abração pernambucano, conterrâneo, pelo êxito.

◆

Uma nota fora do tom colocou a sanfona de môlho nos páreos finais de domingo. Isto depois de funcionar no solo de cinco baiões em bons arranjos. Mas ontem pela manhã «Bequinho» já pulava para o lombo de alguns bichinhos, prometendo continuar o concêrto sinfônico na tarde de amanhã.

◆

Finalmente a uruguaia VENUSTA conseguiu mostrar alguma coisa. Foi lá e pregou menos de 100" na milha.

◆

Os leilões terminaram bem, com o movimento subindo além dos 37 milhões, que deve ser novo recorde na matéria. Isto tudo com algumas surprêsas contra na venda de alguns haras. Sucesso, apesar de tudo, na promoção.

◆

CAPORAL veio com a corda tôda e sapecou o JARUSSI em boas condições, mostrando que desta feita estava com o coração legal. Resta agora esperar pelas próximas.

◆

Ainda na Cidade Jardim tem coisa boa com a corrida inaugural noturna de hoje. Tudo pronto e uma bruta expectativa na praça da garoa pela novidade.

◆

Coisas do turfe: BON SOIR não estava no páreo pra ninguém. Foi lá e ficou a dois quintos do recorde dos 1.200 metros. E nem é bom buscar explicação pra coisa.

◆

José Portilho após a vitória de TINO: — Êste estava na cara. Só perdeu a última lá em cima. — O bicho vinha de último e penúltimo. Fórmula para acertar em corridas: — Mandar o retrospecto dar uma voltinha por aí.

◆

Também chegou o dia da ESCOPETA. E o sr. Walter Aliano marcou mais um pontinho na temporada. Modesto, porém sincero.

◆

Outro que desencabulou foi o lourinho Rubens Olsen. SUAVE proporcionou uma vitória tranquila ao rapaz que, embora não seja daquele conhecido Stud, é antes de tudo um esforçado...

◆

Falar nisto o japonês Hideto Akiyoski também compareceu com GARGANTA em bom estilo. Mostrou, antes de tudo, que é um dos pilotos de melhor mão de rédea da Gávea. Tem treinador assim afirmando isto.

O DIA DO EMPREGADO NO COMÉRCIO

O Jockey Club Brasileiro, como sucede anualmente, participando das justas comemorações com que a prestigiosa e simpática classe dos comerciários marca o Dia do Empregado no Comércio.

No programa das corridas de amanhã, quarta-feira, 30, o 5.º páreo tem a denominação de Associação dos Empregados no Comércio do Rio de Janeiro, agremiação veterana e conceituada que reune os membros da laboriosa classe. Os sócios da Associação, bem como os do Sindicato do Empregados no Comércio, com a apresentação das respectivas carteiras de identidade, terão ingresso franco nas Tribunas Especiais.

CONCURSOS E BETTINGS

Os Concursos e «Bettings» anteontem patrocinados pelo Jockey Club Brasileiro, tiveram os seguintes resultados:

CONCURSO DE 6 PONTOS — 29 ganhadores — Rateio: Cr$ 1.826,00.

CONCURSO DE 7 PONTOS — Não teve ganhador — Líquido a ser acrescido ao de domingo próximo: .... Cr$ 113.499,00.

«BETTING» SIMPLES — Combinação: 13 — 3 — 10 — 8 ganhadores — Rateio: Cr$ 2.490,00.

«BETTING» DUPLO — Combinação: 13-2 — 3-1 — 10-2 — 10 ganhadores — Rateio: Cr$ 13.890,00 e Combinaçao: 13-3 — 3-1 — 10-2 — 6 ganhadores — Rateio: .... Cr$ 23.150,00.

Zum Zum Zum foi o vencedor fácil do G. P. 'Alfredo Santos'

Reservado aos animais nacionais de três anos, o Grande Prêmio «Alfredo Santos», reuniu, no último domingo, nove potros estreantes em pistas brasileiras, entre os quais o Zum Zum Zum, de propriedade da popular cantora Flora Matos, que foi o herói do prélio.

O filho de Dernah deixou que Temível liderasse a carreira e, calmamente, seguiu o «train» desse rival, enquanto Buscaret, Vito, Palmar e os demais corriam a seguir. No meio da grande curva, o descendente de Tunis tomou conta da vanguarda e, na reta fugiu dos seus adversários. E, foram em vão os esforços do favorito para alcançá-lo, pois Zum Zum Zum, mantendo quatro corpos de vantagem, veio a cruzar fàcilmente a meta final.

1.º Páreo — 1.400 metros — Pista: G. L. — Prêmios: Cr$ 55.000,00 — Cr$ 16.500,00 — Cr$ 11.000,00 e Cr$ 8.250,00

1.º	Suave — R. Alsen	52	26.926	32,00	11	1.762	305,00
2.º	Tia Palmira — G. Almeida	54	13.622	61,00	12	5.285	102,00
3.º	Hoyden — H. Cunha	47	22.509	37,00	13	12.366	43,00
4.º	Diablita — J. Tinoco	52	5.577	149,00	14	3.151	104,00
5.º	Giarola — R. G. Martins	51	14.974	55,00	23	10.994	49,00
6.º	Descaida — A. G. Silva	50	17.852	46,00	24	5.052	106,00
7.º	Sundew — H. Vasconcelos	52	3.870	214,00	33	11.428	47,00
					34	15.477	35,00
			104.330			67.518	

Não correram: Siva, Quietude e Saira.

Diferenças: 2 corpos e 1 1/2 corpo — Tempo: 87" — Vencedor: (3) 32,00 — Dupla: (13) 43,00 — Placés: (5) 22,00 e (1) 30,00 — Movimento do páreo: Cr$ 1.966.910,00.

SUAVE — F. C. — 6 anos — S. Paulo — Por: Royal Dancer e Judia — Proprietário: Miguel Madeira de Freitas — Treinador: Valdemar Pioto — Criador: A. J. Peixoto de Castro.

2.º Páreo — 1.000 metros — Pista: G. L. — Prêmios: Cr$ 70.000,00 — Cr$ 21.000,00 — Cr$ 14.000,00 e Cr$ 10.500,00

1.º	Escopeta — M. Silva	55	80.214	13,00	12	24.377	26,00
2.º	Valsa — O. Macedo	55	14.529	69,00	13	24.919	27,00
3.º	Chalama — H. Vasconcelos	54	8.569	118,00	14	23.937	28,00
4.º	Bal Masqué — V. Andrade	55	10.493	96,00	22	590	1.154,00
5.º	Kovidara — A. G. Silva	55	5.915	171,00	23	3.574	191,00
6.º	Prenda Minha — A. Marçal	55	4.589	220,00	24	3.440	198,00
7.º	Lagrima — D. Moreno	55	2.628	384,00	33	815	836,00
					34	2.942	232,00
					44	1.078	632,00
			126.939			85.672	

Diferenças: 5 corpos e 1/2 corpo — Tempo: 61" — Vencedor: (1) 13,00 — Dupla: (13) 27,00 — Placés: (1) 11,00 e (4) 17,00 — Movimento do páreo Cr$ 2.448.980,00.

ESCOPETA — F. C. — 3 anos — S. Paulo — Por: Balaclava e Farosa — Proprietário: Paulo Perez Fernandez — Treinador: Valter Aliano — Criador: Haras Artim.

3.º Páreo — 1.200 metros — Pista: G. L. — Prêmios: Cr$ 75.000,00 — Cr$ 22.500,00 — Cr$ 15.000,00 e Cr$ 11.250,00

1.º	Silver Bell — U. Cunha	55	67.501	19,00	11	1.544	549,00
2.º	Guaba — D. Moreno	55	7.074	185,00	12	28.971	30,00
3.º	Sorella — R. Freitas F.	55	11.749	111,00	13	12.089	71,00
4.º	Konda — M. Silva	55	26.233	50,00	14	6.789	127,00
5.º	Douala — L. Rigoni	56	17.554	74,00	22	9.649	90,00
6.º	Caraguatá — H. Vasconcelos	54	29.945	44,00	23	23.823	36,00
7.º	Miss Grillo — G. Almeida	55	4.348	301,00	24	13.369	64,00
8.º	Kokla — J. Tinoco	55	17.554	—	33	2.529	331,00
					34	7.795	110,00
					44	1.256	682,00
			164.484			107.814	

Diferenças: cabeça e 3 corpos — Tempo: 72"4/5 — Vencedor: (3) 19,00 — Dupla: (23) 36,00 — Placés: (3) 16,0 0e (6) 40,00 — Movimento do páreo: Cr$ 3.120.230,00.

SILVER BELL — F. C. — 3 anos — S. Paulo — Por: Orsenigo e Silver Star — Proprietário: Stud Seabra — Treinador: Pedro Gusso F. — Criador: Roberto e Nelson Seabra.

4.º Páreo — 1.400 metros — Pista: G. L. — Prêmios: Cr$ 70.000,00 — Cr$ 21.000,00 — Cr$ 14.000,00 — Cr$ 10.500,00 e Cr$ 5.000,00

1.º	Rosa Miel — D. Moreira	56	10.171	182,00	11	2.183	420,00
2.º	Supimpa — A. Marçal	56	19.279	86,00	12	12.269	75,00
3.º	Miralva — M. Silva	56	31.750	52,00	13	19.761	46,00
4.º	Elza — A. Portilho	56	27.586	60,00	14	34.659	28,00
5.º	Nazaré — M. Henrique	56	76.086	22,00	22	1.078	849,00
6.º	Coligação — H. Akiyoski	56	31.750	—	23	7.834	117,00
7.º	Justicia — L. Lins	56	33.124	50,00	24	9.903	93,00
8.º	Saravá — M. Teixeira	56	5.863	281,00	33	1.526	601,00
9.º	Mischief — R. Martins	56	3.511	470,00	34	15.886	58,00
					44	10.212	90,00
			207.370			115.313	

Diferenças: 2 1/2 corpo e 1 1/2 corpo — Tempo: 85"4/5 — Vencedor: (7) 162,00 — Dupla: (24) 93,00 — Placés: (7) 61,00 — (3) 32,00 e (5) 24,00 — Movimento do páreo: Cr$ 3.729.970,00.

ROSA MIEL — F. A. — 4 anos — R. G. do Sul — Por: Miel Rosa e Pechadora — Proprietário: Ernesto Piccole — Treinador: Domingos Ferreira — Criador: Osvaldo Aranha.

5.º Páreo — 1.200 metros — Pista: G. L. — Prêmios: Cr$ 75.000,00 — Cr$ 22.500,00 — Cr$ 15.000,00 e Cr$ 11.250,00

1.º	Dutiful — M. Henrique	55	75.339	22,00	11	9.997	90,00
2.º	Encouraçado — M. Silva	55	24.557	68,00	12	15.211	59,00
3.º	Caiboaté — U. Cunha	55	12.236	136,00	13	27.182	33,00
4.º	Lamiré — A. Marçal	55	13.318	125,00	14	22.037	41,00
5.º	Continental — J. Tinoco	55	75.339	—	22	2.082	434,00
6.º	Teiró — O. Ulloa	55	32.383	52,00	23	8.463	107,00
7.º	Cocal — H. Vasconcelos	54	34.723	48,00	24	8.037	112,00
8.º	Guanandi — A. G. Silva	55	17.455	96,00	33	3.257	278,00
					34	13.791	66,00
					44	3.655	247,00
			310.011			113.712	

Diferenças: 1/2 cabeça e 4 corpos — Tempo: 72"1/5 — Vencedor: (1) 22,00 — Dupla: (13) 33,00 — Placés: (1) 14,00 e (4) 23,00 — Movimento do páreo: Cr$ 3.583.760,00.

DUTIFUL — M. A. — 3 anos — Paraná — Por: Nilgiris e Golden Plumage — Proprietário: Stud Montisserrat — Treinador: João Araújo — Criador: Luís G. A. Valente.

6.º Páreo — 1.200 metros — Pista: G. L. — Prêmios: Cr$ 65.000,00 — Cr$ 19.500,00 — Cr$ 13.000,00 — Cr$ 9.750,00 e Cr$ 5.000,00
(Destinado exclusivamente a aprendizer da 3.ª categoria)

1.º	Toscana — C. Paranhos	54	27.136	45,00	11	5.890	127,00
2.º	Star Light — H. Cunha	54	24.362	51,00	12	12.412	60,00
2.º	Chalúa — G. Queiroz	54	19.905	65,00	13	13.066	57,00
4.º	Fôrça Cava — S. Henrique	54	1.370	901,00	14	12.102	61,00
5.º	Insignia — I. Sousa	54	25.102	49,00	22	2.574	291,00
6.º	Joraie — Jos. Baffica	54	24.284	51,00	23	11.822	63,00
7.º	Pensierosa — J. Silva	54	18.824	66,00	24	13.076	57,00
8.º	Atencion — V. Marinho	54	2.019	611,00	33	3.834	195,00
9.º	Dicha Buena — D. Teti	54	5.808	212,00	34	12.346	61,00
10.º	Real Delight — R. G. Mart.	54	5.891	209,00	44	6.938	108,00
11.º	Guachubá — L. Lima	54	1.394	855,00			
			155.195			94.150	

Não correram: Mary Kar, Uca, Typhoon's Daughter e Sea Vernom.

Diferenças: 1 1/2 corpo e empate — Tempo: 74"4/5 — Vencedor: (13) 45,00 — Dupla: (14) 61,00 — Placés: (13) 23,00 — (2) 19,00 e (3) 26,00 — Movimento do páreo: Cr$ 2.865.900,00.

TOSCANA — F. A. — 4 anos — S. Paulo — Por: Tauá e Estrosa — Proprietário: Stud Ivone — Treinador: Rodolfo Costa — Criador: Haras Tijuco Preto.

7.º Páreo — 1.600 metros — Pista: G. L. — Prêmios: Cr$ 200.000,00 — Cr$ 60.000,00 — Cr$ 40.000,00 e Cr$ 20.000,00
(Grande Prêmio "Alfredo Santos") — Clássico

1.º	Zum Zum Zum, J. Silva	55	19.340	81,00	11	11.482	72,00
2.º	Bucarest — E. Castillo	54	93.004	17,00	12	21.628	38,00
3.º	Boomerang — L. Rigoni	56	8.148	193,00	13	23.147	35,00
4.º	Moby Dick — M. Henrique	55	12.758	123,00	14	19.619	42,00
5.º	Ris — D. Moreno	55	15.060	104,00	22	1.476	558,00
6.º	Temivel — O. Ulloa	55	20.007	78,00	23	7.186	115,00
7.º	Vaivem — J. Marchant	55	16.210	96,00	24	5.289	156,00
8.º	Palmar — U. Cunha	55	11.978	131,00	33	3.731	221,00
9.º	Vito — I. Amaral	55	891	1.761,00	34	8.401	98,00
					44	1.792	484,00
			197.396			103.666	

Não correu: Sea-Mew.

Diferenças: 4 corpos e 3 corpos — Tempo: 98"4/5 — Vencedor: (3) 81,00 — Dupla: (12) 38,00 — Placés: (3) 23,00 — (1) 13,00 e (4) 32,00 — Movimento do páreo: Cr$ 3.373.670,00.

ZUM ZUM ZUM — M. C. — 3 anos — Paraná — Por: Dernah e Tuns — Proprietária: Flora Matos — Treiador: Rubens Soares — Criador: Luís G. A. Valente.

8.º Páreo — 1.400 metros — Pista: G. L. — Prêmios: Cr$ 70.000,00 — Cr$ 21.000,00 — Cr$ 14.000,00 — Cr$ 10.500,00 e Cr$ 5.000,00

7.º	Jack Fruit — G. Almeida	56	25.870	63,00	11	3.004	313,00
2.º	Campi — J. Negrello	56	10.761	150,00	12	18.166	53,00
3.º	Sarau — O. Ulloa	56	24.230	67,00	13	10.337	91,00
4.º	Cris Craft — L. Rigoni	55	54.896	29,00	14	7.911	119,00
5.º	Umiri — J. Marchant	56	36.418	44,00	22	14.973	63,00
6.º	Banjo — R. Martins	56	24.611	66,00	23	20.018	47,00
8.º	Addio — M. Henrique	56	12.670	—	33	3.112	302,00
9.º	Galeon d'Or — E. Castillo	56	11.549	140,00	34	10.385	91,00
10.º	Juciry — H. Vasconcelos	55	1.575	1.028,00	44	4.512	208,00
11.º	Smalah — Jos. Baffica	53	1.098	1.475,00			
			203.678			118.284	

Não correu: Pinta Lorde.

Diferenças: 1/2 cabeça e 1/2 cabeça — Tempo: 85"2/5 — Vencedor: (10) 63,00 — Dupla: (14) 119,00 — Placés: (10) 24,00 — (2) 45,00 e (7) 35,00 — Movimento do páreo: Cr$ 3.641.350,00.

JACK FRUIT — M. C. — 4 anos — Paran — Por: Fastlad e Blackwell — Proprietário: Stud Agua Branca — Treinador: Roberto Morgado — Criador: Fazenda Santa Angela.

MOVIMENTO DE APOSTAS	Cr$ 24.730.770,00
CONCURSOS	Cr$ 817.710,00
TOTAL	Cr$ 25.548.480,00

Sucesso absoluto nos leilões do J. Clube

Nas quatro noitadas de Leilões, promovidos pelo Jockey Club Brasileiro, duzentos e vinte e dois produtos foram arrematados pela quantia de Cr$ 37.115 mil cruzeiros, apesar de que a expectativa geral era contrária a um movimento tão grande.

No quadro demonstrativo publicado abaixo o leitor poderá fazer uma idéia de como transcorreram as noites no «Tatersall» da Gávea:

4a.-FEIRA
Animais apresentados 69
Animais arrematados 44
Animais não arrematados 25
Total de arrematação: Cr$ 7.200.000,00

5a.-FEIRA
Animais apresentados 86
Animais arrematados 56
Animais não arrematados 30
Total de arrematação: Cr$ 10.540.000,00

6a.-FEIRA
Animais apresentados 66
Animais arrematados 52
Animais não arrematados 14
Total de arrematação: Cr$ 8.875.000,00

SÁBADO
Animais apresentados 134
Animais arrematados 70
Animais não arrematados 64
Total de arrematação: Cr$ 10.400.000,00

TOTAL DOS ARREMATES
4a.-feira .... Cr$ 7.200.000,00
5a.-feira .... Cr$ 10.540.000,00
6a.-feira .... Cr$ 8.875.000,00
Sábado .... Cr$ 10.400.000,00

AUTÔNOMOS RIO-S. PAULO AMANHÃ

Tendo à frente o deputado Mendonça Falcão, chegará logo mais, à noite, a Seleção do Departamento Autônomo de São Paulo, que vai disputar a partida de desempate pela Taça «Gazeta Esportiva», amanhã, às 16,15 horas, no campo do São Cristóvão.

O primeiro jôgo terminou com o empate de 2x2 e foi realizado na Capital bandeirante. A equipe do selecionado do Departamento Autônomo carioca está assim constituída: Alcides, Ítalo, Djalma, Dorea, Osmário, Geraldo, Sabará, Borelli, Luís Anu e Wilson. Na arbitragem deverá atuar o sr. Jaci Teixeira.

KNOCK-OUT NO SEXTO ROUND: TV-RIO-RING

Apresentando-se pela primeira vez no Rio, depois que passou ao profissionalismo, o meio-médio Fernando Barreto (antigo defensor do Vasco), derrotou o paulista Laurindo "Americano" Santos, por K. O. no 6.º "round" de uma luta prevista para oito.

Fernando fez alarde de excepcional preparo técnico e impôs severo castigo ao rival que, embora sem nenhuma técnica, resistiu-lhe corajosamente e mereceu demorados aplausos do enorme público que assistiu à reunião, no auditório da TV-Rio.

RESULTADOS

Foram êstes os resultados técnicos da noitada de boxe que o "TV-Rio-Ring" transmitiu na noite de domingo:

AMADORES: Pêso-médio — Almerindo Nunes (Cássio Muniz) venceu por pontos, em três "rounds", Francisco Santos (Boqueirão). Pêso-Leve — Hélio Pierotti (Vasco) e Antonio Pinho (Cássio Muniz), empataram em 3 "rounds". Pêso-Meio-Médio — Luís Soares da Silva e Manuel Alves Teixeira (Vasco e Internacional, respectivamente) empataram em 3 "rounds", violentos e aplaudidos.

PROFISSIONAIS: Pêso-Meio-Médio — Fernando Barreto (carioca) venceu por K. O. no 6.º "round" Laurindo "Americano" dos Santos. Tôdas as lutas tiveram como árbitro o desportista Nicholas David. O contrôle técnico esteve a cargo da FMP.

BRAÇADAS e remadas

Sagrou-se o Fluminense vencedor coletivo do Torneio Extra de Saltos Ornamentais para Seniors, realizado na manhã de domingo na piscina do Vasco, apresentando ainda como vencedores individuais tanto na plataforma como no trampolim (masculino e feminino) os tricolores Fernando Teles Ribeiro e Vilma Carvalho de Almeida.

A competição a que concorreram apenas saltadores do Fluminense e Vasco e que serviu, inclusive, como preparação para o Campeonato Sul-Americano que será disputado em Montevidéu, em fevereiro próximo, foi tècnicamente apreciável, salientando-se o ornamentalista tricolor Fernando Teles Ribeiro que alcançou as maiores notas da reunião: 18, 20 e 18, 61 pontos.

RESULTADOS

Obteve o Fluminense 57 pontos na classificação geral, contra 37 pontos do Vasco, sendo o seguinte o resultado individual: PLATAFORMA de 10 ms — homens: 1.º Fernandes Teles (Fluminense), 141,64 pontos; 2.º: Jorge Curvelo — Vasco — 110,60. PLATAFORMA, Para Moças: 1.º: Vilma Carvalho — Fluminense — 44,90 pontos; 2.º: Isolda Matos — Vasco — 40,66 pontos. TRAMPOLIM de 3 metros — Homens: 1.º — Fernando Teles — Fluminense — 133,84 pontos; 2.º — Edmundo Carvalho de Almeida — Vasco — 97,80 pontos. TRAMPOLIM Feminino: 1.º — Vilma Carvalho de Almeida — Fluminense — 82,27 pontos; 2.º: Isolda Matos — Vasco — 64,66 pontos.

ACIDENTE

O saltador do Vasco, Anselmo Muniz Freire, no seu 5.º salto da plataforma acidentou-se sofrendo um ferimento na cabeça, em consequência do que levou seis pontos e foi medicado no Departamento Médico.

DOMINGO: PRINCIPIANTES

Domingo próximo, também na piscina do Vasco, será disputado o Campeonato de Principiantes, promovido pela FMN, tendo, ainda, com. único, competidores apenas Vasco e Fluminense.

MOTONAUTICA

Na Praia das Bandeiras, na Ilha do Governador realizou-se na manhã de domingo, mais uma competição de Motonáutica, promovida pela [illegible] Metropolitana de Motonáutica, em disputa do Campeonato das Classes "B", "D" e "X".

RESULTADOS

A Prova "B" em 8 voltas, apresentou o seguinte resultado: 1.º — Paulo Hugo em 9'56" 2/10; 2.º — José Barbosa, 3.º — Sousa Filho.

A Prova da Categoria "D", em 6 voltas, apresentou o seguinte classificação: 1.º — Paulo Hugo em 2'59" 8/10; 2.º — José Barbosa, em 8'15" 7/10; 3.º — [illegible]

A terceira prova para a Categoria "X", em 8 voltas apresentou o seguinte resultado: 1.º — Manoel Borges, 10'31" 9/10; 2.º — Amadeu Borba, em 10'36" 8/10; 3.º — Pindaro Oliveira.

IATISMO

Em águas do triângulo Botafogo-Flamengo-Niterói, foi disputado domingo o Campeonato de ponto da "X Regata da Classe "Snipe", que apresentou o seguinte resultado: 1.º — "Pinochio" com Pierre de Matos; 2.º — "Xáreu II" (com Galeno Gomes Filho); 3.º "BZZZ", com Pedro Pena Franca.

NATAÇÃO

Na piscina do Vasco na noite de quinta-feira, teremos uma atraente competição natatória com a disputa de duas provas. A primeira destinada à Moças — 5 x 400 mts — nado livre e a segunda prova para homens — 1.500 metros.

GOLEADO DO BENFICA

LISBOA, 27 (FP) — Foram os seguintes os resultados da 8a. rodada do Campeonato Nacional de Futebol: Belenenses 2 x Setubal 0; Sporting 5 x Salgueiros 0; Torreense 4 x CUF 1; Académica 3 x Oriental 1; Lusitano 1 x Benfica 6; Pôrto 3 x Barreirense 0; Caldas 0 x Braga 0.

A classificação geral: 1.º Sporting, 15 pontos; 2.º Pôrto, 14 pontos; 3.º Benfica 11 pontos; 4.º Braga, Belenenses e Lusitano, 9 pontos.

FUTEBOL NO CHILE

SANTIAGO DO CHILE, 27 (FP) — Foram os seguintes os resultados dos jogos disputados pelo Campeonato Chileno de Futebol: Universidad de Chile 1 x San Luis 1; Colo-Colo 5 x Rangers 1; Universidad Católica 1 x Green Cross 1; Magallanes 1 x Everton 1; Palestino 4 x O'Higgins 3.

A classificação geral é a seguinte: 1.º — Audax, 25 pontos; 2.º — Universidad de Chile, 22 pontos; 3.º — Magallanes e Colo-Colo, 20 pontos; 5.º — Everton e San Luis, 19 pontos.

CERTAME URUGUAIO

MONTEVIDÉU, 27 (FP) — Foram os seguintes os resultados dos encontros hoje disputados pelo Campeonato Uruguaio de Futebol em sua 3a. rodada: Nacional 3 x Danúbio 0; Liverpool 1 x Peñarol 0; Fenix 3 Rampla Juniors 1; Cerro 1 x Defensor 3; Wanderers 0 x Racing 0.

A classificação geral: 1.º Nacional, 11 pontos; 2.º Rampla Juniors, 11 pontos; 3.º Defensor e Fenix, 9 pontos.

DR. NEWTON MOTTA
MÉDICO
DOENÇAS DE SENHORAS
OPERAÇÕES E PARTOS
Rua Evaristo da Veiga, 35 - Tel.: 22-6071

Prêmios de 200 Mil Cruzeiros
PARTICIPE VOCÊ TAMBÉM DO FABULOSO
CONCURSO FUTEBOL
do "Diário Trabalhista Esportivo"
PROCURE O SEU CUPÃO EM TÔDAS AS BANCAS DE JORNAIS
PRECISAMOS REPRESENTANTES — PAGAMOS ÓTIMA COMISSÃO
Rua da Alfândega, N.º 71 — 1.º andar

CONJUNTO (COMPLETO) CAMPEÃO MUNDIAL

Derrotando a representação soviética por 51x48, as norte-americanas repetiram o feito de 1953, sagrando-se bi-campeãs mundiais de basquete feminino, invictas. O conjunto norte-americano, foi inegàvelmente, junto com as russas, o expoente desse brilhante certame patrocinado pela CBB. — Na foto, a equipe dos EE. UU. — a partir da esquerda — John Had (técnico); Miss Tennie Mac Ghee (chefe da delegação); Kat Washington, Doris Scoggins, Jo Ann Crawford, Barbara Sipes, Nera White (a popular "Joãozinho"), Edith Keaton, Rita Alexánder, Les Majors (assistente técnico) — abaixadas — Norma Rowland, Alberta Cox, Alice Barron, Peggy Tate, e Lucille Davidson

Tênis

Em São Paulo, promovido pela Confederação Brasileira de Tênis e com a participação de 10 Federações e 74 tenistas, realizar-se-á, de 12 a 19 do próximo mês, o XXXIII Campeonato Aberto. A equipe do Distrito Federal será representada por Ronald Vaz Moreira, Ronald Winston Barnes, João de Souza, Paulo do Valle Ferraz, Mário Alberto Puchou, Maria Helena de Amorim, Lucy de Medeiros Maia e Iris Carvalho de Mendonça.

REGRESSO

As delegações brasileiras que tomaram parte na disputa das taças «Mitre», «Patiño» e «Alvaro Osório» regressam hoje, chefiadas pelo dr. Paulo da Silva Costa. O Vice-Presidente da CBT traz, também, a resolução sôbre o Campeonato Sul-Americano de Tênis do Brasil.

(Conclue na 8ª pág.)

Mundial de Basquete em números redondos

O II Campeonato Mundial Feminino de Basquetebol iniciado a 12 e encerrado, solenemente, a 26 do mês em curso, (14 jogos no Maracanãzinho e 5 em "Caio Martins") e que contou com a participação de doze seleções integradas por "estrêlas" dos EE.UU., URSS, Tchecoslováquia, Hungria, Paraguai, Chile, México, Argentina, Austrália, Peru e Cuba, além do selecionado nacional, foi inegàvelmente o maior acontecimento desportivo do ano no Brasil.

E' de justiça salientar-se nestas notas finais sôbre o magno certame cestobolístico a brilhante atuação das "estrêlas" brasileiras, que depois de uma campanha cheia de pontos altos, enfrentando "fives" dos mais categorizados, conseguiu uma honrosa quarta colocação, ficando abaixo, apenas, dos EE.UU. (agora bicampeãs do mundo) da URSS e da Tchecoslováquia, campeã e vice-campeã da Europa, respectivamente).

CLASSIFICAÇAO

CAMPEAO — EE. UU. — 6 jogos — 6 vitórias — 366 pontos pró e 280 contra — Saldo: 86 pontos — Média de pontos por jôgo: 61.

VICE-CAMPEAO — URSS — 6 jogos — 5 vitórias e 1 derrota — 365 pontos pró e 292 contra — Saldo: 73 pontos — Média de pontos por jôgo: 61.

3.º LUGAR — Tchecoslováquia — 6 jogos — 4 vitórias e 2 derrotas — 395 pontos pró e 319 contra — Saldo: 76 pontos — Média de pontos por jôgo: 66.

4.º LUGAR — BRASIL — 6 jogos — 3 vitórias e 3 derrotas — 324 pontos pró e 366 contra — "Deficit": 42 pontos — Média de pontos por jôgo: 54.

5.º LUGAR — Hungria — 6 jogos — 2 vitórias e 4 derrotas — 297 pontos pró e 317 contra — "Deficit": 20 pontos — Média de pontos por jôgo: 50.

6.º LUGAR — Paraguai — 6 jogos — 1 vitória e 5 derrotas — 274 pontos pró e 338 contra — "Deficit": 64 pontos — Média de pontos por jôgo: 46.

7.º LUGAR — Chile — 6 jogos — 6 derrotas — 287 pontos pró e 396 contra — "Deficit": 109 pontos — Média de pontos por jôgo: 48.

8.º LUGAR — México.
9.º LUGAR — Argentina.
10.º LUGAR — Austrália.
11.º LUGAR — Peru.
12.º LUGAR — CUBA.

RODADA FINAL

Estes foram os resultados dos jogos finais disputados no ginásio "Gilberto Cardoso":

1a. rodada da Fase Final — Tchecos, 76 x Chile, 47; e Brasil, 48 x Paraguai, 46. — Renda: Cr$ 455.935,00.

2a. rodada — URSS, 67 x Chile, 38; USA, 51 x Hungria, 46; — Renda: Cr$ 225.170,00.

3a. rodada — Tchecas, 68 x Paraguai, 47; USA, 67 x Brasil, 44; Renda: Cr$ 587.165,00.

4a. rodada — URSS, 69 x Paraguai, 49; Brasil, 66 x Chile, 64; Tchecas, 55 x Hungria, 34; Renda: Cr$ 387.315,00.

5a. rodada — Paraguai, 46 x Chile, 43; URSS, 64 x Hungria, 53; Renda: Cr$ 58.255,00.

6a. rodada — USA, 76 x Chile, 47; URSS 56 x Brasil, 44; Renda: Cr$ 588.100,00.

7a. rodada — Hungria, 50 x Paraguai, 46; USA, 61 x Tchecos, 55; Renda: Cr$ 463.925,00.

8a. rodada - URSS, 61 x Tchecos, 57; Brasil, 52 x Hungria, 49; Renda: Cr$ 666.325,00.

9a. rodada — USA, 60 x Paraguai, 40; Hungria, 65 x Chile, 49; Renda: Cr$ 66.275,00.

10a. rodada (Final) — Tchecos, 84 x Brasil, 70; USA, 51 x URSS, 48; Renda: Cr$ 892.775,00.

NUNEZ: "CESTINHA"

Com um total de 133 pontos, média de 22 pontos por jogo, a "estrela" da Seleção do Paraguai Edit Nunez classificou-se como a primeira "cestinha" do Campeonato Mundial Feminino de Basquete.

Em segundo lugar com 103 pontos — média de 17 pontos por jogo — colocou-se a tcheca Helena Mazlova; seguida da chilena Irene Velasquez com 88 pontos. As demais equipes finalistas apresentaram as seguintes maiores encestadoras: Brasil: Marlene, 80; EE. UU. — Nera "Joãozinho" White, 86; URSS — Maksimelianova, 82; Hungria — Eva Achnaider, 86.

Pequenas NOTÍCIAS

A quarta rodada terá seu início antecipado para quinta-feira, à noite, quando prelíarão, no Maracanã, as equipes do Fluminense e da Portuguêsa. Sexta-feira, ainda no Maracanã, mas à tarde (juvenis às 14 horas e profissionais às 15,45 horas), jogarão Olaria e Botafogo.

As súmulas dos juízes, com referência à terceira rodada, assinalaram: Ernani, do Bangu, reclamação; Luís Carlos e Wilson, do Bangu, e Sabará e Vavá, do Vasco, por

(Conclue na 8ª pág.)

Juíz Gualter Gama indígnado, recorre

O juiz Gualter Gama de Castro, inconformado com a penalidade (afastamento das duas últimas rodadas) que lhe foi imposta pelo Departamento de Árbitros, por julgá-lo responsável pelos acontecimentos do prélio entre o Fluminense e o Bonsucesso, quando foi acusado pelos dirigentes tricolores de ter influido no resultado adverso do clube, recorreu daquela punição ao Tribunal de Justiça Desportiva da FMF, visando reabilitar-se.

O recurso porém não foi aceito pelo referido órgão que julgou-se incompetente, encaminhando o pedido do juiz ao Tribunal de Revisão, a quem de acôrdo com as leis, cabe julgar os atos do presidente da Federação Metropolitana de Futebol.

NEGADA CERTIDÃO

O árbitro Gama de Castro vem encontrando dificuldades para defender-se, em face de lhe ter sido negada a certidão do relatório pelo qual o Departamento de Árbitros se baseiou para puni-lo, uma vez que em resposta a sua solicitação, a presidência da FMF esclareceu ser o documento de ordem sigilosa.

De qualquer maneira, o juiz se mostra disposto a provar a sua inocência nos acontecimentos, e por isso continua a colhêr dados, a fim de esmagar tôdas as justificativas constantes do relatório da FMF, no julgamento do Tribunal de Revisão.

COAÇÃO AOS ARBITROS

Comentando os fatos, o juiz Gualter Gama de Castro, ainda indignado com a penalidade que sofreu, afirma que a medida é precedente perigoso no futuro para os juízes pois por fôrça das circunstâncias terá sempre que apitar à favôr dos grandes a fim de não se verem afastados do campeonato, ou mesmo do quadro de árbitros da FMF.

NUVENS DE CRISE NAS DIRETORIAS: FLA FLU

Hilton Santos vai receber ultimatum

O Flamengo e o Fluminense, justamente agora que se vêm portando da maneira mais brilhante, no campeonato da cidade, cuja tabela vêm liderando, estão as vésperas de sérias crises que, embora ainda meio encobertas, são reais e já começam a ultrapassar os limites do sigilo que as cerca.

Sabe-se que tanto no Flamengo, como no Fluminense, esforços estão sendo conjugados para evitar pedidos de demissão de figuras de alto coturno, sendo que no tricolor, o senhor Adolfo Marques, contrariado em seus pontos de vista, estaria disposto a demitir-se, na próxima reunião da diretoria.

NO FLAMENGO

No Flamengo, também, pontos de vista contrariados, estão provocando mal estar, sabendo-se que os srs. Adauto Cardoso e Jorge Fernandes, primeiro vice-presidente dos interêsses profissionais e vice-presidente do Patrimônio, respectivamente, estariam decididos a abandonar seus cargos, a menos que o presidente, em reunião da diretoria, conseguisse aparar as arestas colocadas contra os planos que ambos desejam realizar e que estão sendo torpedeados.

ULTIMATUM

O presidente Hilton Santos deverá receber, ainda hoje, um "ultimatum" daqueles dois parêdros, no qual é pedido um pronunciamento da Diretoria, dentro de uma semana, sob pena de entregarem seus postos, imediatamente.

Sabemos, porém, que membros de projeção no clube, estão dispostos a tudo fazer no sentido de encontrar uma saida honrosa que evite a decisão extrema dos dois dirigentes rubronegros, propiciando assim, a volta da paz e da concórdia aos arraiais da Gávea.

BRASIL VENCEU SUL-AMERICANO DE BEISEBOL

S. PAULO, 28 (SP-DC) — A seleção brasileira conquistou o título de campeã sul-americana de beisebol, com duas exibições, uma pela manhã e outra à tarde, derrotando respectivamente, as seleções da Argentina, por 3 a 0 e a do Peru por 12 a 4.

Grande público acorreu para prestigiar a disputa do importante título, sendo plenamente justa a vitória dos nacionais já que foram os que melhor apresentação exibiram, tendo se destacado, entre os brasileiros, o "pitcher" Tonoyaga.

CESTINHA

Edith Nuñez

POLO Em Revista

Embora fora do calendário da Federação Hipica Metropolitana, iniciou-se, sábado, o Torneio Club Hipico Fluminense, uma homenagem àquele aristocrático grêmio de Niterói, que tão brilhante apresentação fêz, no campeonato brasileiro, representando a Federação Fluminense de Hipismo. Defrontaram-se naquele dia Itanhangá-Fouge e Gatos do Itanhangá-Rouge e Gatos do Itacontro com a vitória dos Gatos, pelo escore de 10 a 7, tendo os "gatinhos" dado 7 "goals" de "handicap".

oOo

A novidade da rodada, foi a estréia entre os gatos, do "tigre", Didu de Sousa Campos, que por sinal, sobressaiu-se, disputando uma partida muito boa. Naturalmente que necessita de um maior entresamento. Os goleadores foram Didu de Sousa Campos, Geraldo Calmon de Brito, Tony Mayrink Veiga (todos com dois "goals") e Chico Calmon de Brito com 4.

oOo

Domingo o Gávea deveria enfrentar o Celeste, mas à última hora, faltou cavalo para Pontes Filho, e o time de Roberto Boavista não pôde entrar em campo, perdendo por W. O. O pior é que Roberto Boavista, que se encontrava no sul, aqui chegara momentos antes do encontro.

oOo

No setor polista militar, o Andrade Neves sagrou-se campeão carioca militar ao vencer o R. C. G., pelo escore de 7 a 2.

Argentina disputará a Taça 'Jules Rimet'

BUENOS AIRES, 28 — (FP-DC) — A Argentina classificou-se para disputar a fase final do Campeonato Mundial de Fucebol, em Estocolmo, ao derrotar a Bolivia, por 4x0, no encontro de returno das eliminatórias.

Com êsse resultado, completa-se a representação da América do Sul que enviará à Suécia a seguinte delegação: pelo grupo 1, o Brasil, pelo grupo 2, a Argentina e pelo grupo 3, o Paraguai.

MÉXICO IRÁ

Em S. José da Costa Rica, o México, que no 1.º jôgo vencera Costa Rica, por 2x0, classificou-se defintivamente, no prélio de domingo, ao empatar por 0x0, com a seleção costarriquenha, assegurando, assim, sua viagem à Suécia, em 1958.

TCHECOS VENCERAM

Em Leipzig, a Tchecoslováquia classificou-se no grupo 4 da Europa, ao derrotar a equipe da Alemanha Oriental, por 4x1, no jôgo de domingo, com o que garantiu sua participação nas disputas finais pela taça Jules Rimet.

A FRANÇA

Com o resultado de prélio de domingo realizado em Bruxelas, em que a França empatou com a seleção belga, sem contagem, em prélio das eliminatórias da Taça do Mundo, ficou garantida a participação franceses nos jogos finais da Copa do Mundo, em meados do próximo ano, na Suécia.

PRÓXIMOS JOGOS

Estão programados, para domingo, os seguintes jogos: a Bulgária receberá a Noruega, em Sofia, pelo grupo 3; A Polônia preliará com a Finlândia, em Varsóvia, pelo grupo 6 e, em Bucareste, a Rumânia receberá a Grécia pelo grupo 7.

CAMPEONATO ITALIANO

ROMA, 27 (FP) — Foram os seguintes os resultados da 8a. Rodada do Campeonato Alexandria 2 x Bolonha 0; Florença 4 x Nápoles 1; Juventus 3 x Internazionale 1; Milão 5 x Atalanta 0; Roma 3 x Lazio 0; Sampadoria 1 x Lane Rossi 1; Spal 1 x Genova 1; Verona 3 x Udine 2; Pádua 3 x Turim 0.

E' a seguinte a classificação geral: 1.o Juventus, 15 pontos; 2.o Nápoles, Florença, e Roma, 11 pontos; 5.o Alexandria, Pádua e Verona, 9 pontos.

DOENÇAS DA PELE
Dr. Agostinho da Cunha
Cabelo Furúnculos etc
rugas Espinhas Queda do
Sifilis Câncer Eczemas Ver
Assembléia 73 Tel 42-1155
e 45-1318 Das 16 à 19 horas

CORINTIANS: 23 PRÉLIOS SEM DERROTAS

S. PAULO, 28 (SP-DC) —Vencendo a Portuguêsa Santista o Corintians completou o seu 23.º jôgo sem derrota, conservando nas mãos a liderança do campeonato paulista, na série azul.

Vem em segundo lugar a Portuguêsa de Desportos e, na terceira colocação, o Santos, enquanto o São Paulo caiu para o 4.º lugar, com quatro pontos perdidos.

PONTOS PERDIDOS

Assim, por pontos, perdidos, é o seguinte o panorama dos clubes paulistas na disputa do certame de 57: 1.º lugar o Corintians, com 1 ponto perdido; 2.º Portuguêsa de Desportos, com 2 pontos perdidos; 3.º Santos, com 3; 4.º o São Paulo, 4; 5.º Botafogo e Palmeiras, empatados com 5; 6.º, empatados: XV de Piracicaba, Ponte Preta e Jabaquara com 6 pontos; 7.º, a Portuguêsa Santista, com 8 pontos perdidos.

JOGOS DA SEMANA

Sete prélios serão realizados esta semana, destacando-se o clássico de domingo entre Corintians e Santos no Pacaembu, sendo a seguinte a programação: 4a.-feira — no Parque Antártica: Palmeiras x Ponte Preta; Em Santos: Jabaquara x Corintians; Domingo — no Pacaembu: Corintians x Santos; no Canindé: Portuguêsa de Desportos x Botafogo; em Campinas: Ponte Preta x São Paulo; em Santos: Portuguêsa Santista x Palmeiras e em Piracicaba — XV de Piracicaba x Jabaquara.

O GÔL DE HONRA

O Vasco sofreu, no último domingo, no Maracanã, um sério revez, que contribuiu para afastá-lo, cada vez mais, do titulo máximo. Surgiu-lhe pela frente um Bangu disposto a vencer, vasando-lhe a rêde por duas vêzes. Rubens, porém (na foto confraternizando com um companheiro) conseguiu o gôl de honra e assim o "placard" final assinalou 2x1. É do tento vascaino o flagrante acima

Fla e Flu fírmes o Vasco afastado

Com a derrota frente ao Bangu, o Vasco está pràticamente afastado da disputa pelo titulo máximo do futebol profissional do corrente ano. No mais, a rodada concluida domingo último, nada de anormal apresentou, valendo acrescentar a reabilitação do América e do Canto do Rio.

Assim, a dupla FlaxFlu manteve a liderança com o Botafogo em segundo lugar. A quarta rodada começará, antecipada, na próxima quinta-feira, com Fluminense e Portuguêsa, jogando à noite no Maracanã, seguindo-se o encontro Olaria x Botafogo, na sexta-feira, à tarde, também no Estádio Municipal.

DETALHES COMPLETOS DA 3.ª RODADA

VASCO X BANGU
LOCAL: Estádio do Maracanã
RENDA: Cr$ 467.732,00
JUIZ: Antônio Viug (regular)
AUXILIARES: Jorge Lemos e Cícero Pereira Júnior (bons)
VASCO: Carlos Alberto, Paulinho e Belini; Laerte, Orlando e Coronel; Sabará, Livinho, Vavá, Rubens e Pinga.
BANGU: Ernani, Darci Santos e Darci Faria; Alcides, Zózimo e Nilton; Calazans, Wilson, Ubaldo, Décio Esteves e Luís Carlos.
1.º TEMPO: Empate 1x1 (Rubens — aos 26' e Calazans — aos 40', de pênalti)
FINAL: Bangu 2x1 (Ubaldo — aos 9')
JUVENIS: Vasco 4x0

BOTAFOGO X BONSUCESSO
LOCAL: General Severiano
RENDA: Cr$ 130.054,00
JUIZ: Amilcar Ferreira (bom)
AUXILIARES: Lino Teixeira e Valter Soares (bons)
BOTAFOGO: Adalberto; Tomé e Servilio; Beto, Pampolini e Santos; Garrincha, Rossi, Paulinho, Edson e Quarentinha.
BONSUCESSO: Barbosa; Bibi e Valdemar; Gilberto, Eli e Santos; Jair, Geraldo, Nonô, Delson e Nilo.
1.º TEMPO — Botafogo, 1x0
FINAL — Botafogo, 3x1
JUVENIS — Botafogo 1x0

FLUMINENSE X S. CRISTOVÃO
LOCAL: Estádio do Maracanã
RENDA: Cr$ 154.950,00
JUIZ: Alberto da Gama Malcher (bom)
AUXILIARES: Cicero Pereira Jr. e José Adélio Maia (regulares)
FLUMINENSE: Castilho, Cacá e Roberto; Jair Santana, Clovis e Altair; Telê, Léo, Valdo, Robson e Escurinho.
S.CRISTOVÃO: Humberto, Osmindo e Ivan; Gilberto Medeiros e Décio; Geraldo, Zé Roberto, Hélio, Russo e Olivar;
1.º TEMPO: Empate de 0x0
FINAL: Fluminense 2x0, tentos de Léo aos 7' e aos 25'

MADUREIRA X CANTO DO RIO
LOCAL: Estádio de Conselheiro Galvão
RENDA: Cr$ 17.016,00
JUIZ: Frederico Lopes (bom)
AUXILIARES: Egidio Nogueira e Pedro Vilas Boas — ambos com boa atuação
MADUREIRA: Felix; Bitum e Salvador; Décio, Nilo e Apel; Nair, Nelsinho, Bira, Frazão e Wellis.
CANTO DO RIO: Garcia; Paulo e Ismael; Vitor, Arnóbio e Dodoca; Caboclo, Osmar, Zequinha, Darci e Pinheiro.
1.º TEMPO: 1x1 — tentos de Bira aos 6' para o Madureira, e Zequinha aos 33' a favor do Canto do Rio
FASE FINAL — Canto do Rio, 5x2 — tentos de Osmar aos 0,5, Darci aos 10', Nelsinho aos 26' Bitum, contra, aos 27', e Caboclo aos 42'
JUVENIS — Canto do Rio, 2x1

OLARIA X AMERICA
LOCAL: Rua Bariri
RENDA: Cr$ 54.156,00
JUIZ: José Gomes Sobrinho (bom)
AUXILIARES — Antônio Gomes Moreira e Sebastião Alcântara (bons)
AMERICA: Pompéia; Rubens e Lúcio; Amaro, Romeiro e Hélio; Miguel, Alarcon, Leônidas, J. Carlos e Ferreira.
OLARIA: Valter; Joel e Renato; Rico, Wilson e Valdir; Chiquinho, Bera, Luís, Sílvio e Mário;
1.º TEMPO — América, 2x0; "goals" de Romeiro aos 36', e Alarcon, aos 39'.

(Conclue na 8ª pág.)

Flamengo: o campeão do 3o. Troféu Brasíl

SÃO PAULO, 27 — (SP-DC) — Completou-se na tarde de domingo, na pista do Tieté, a segunda parte do Troféu Brasil, que teve como vencedor o Clube de Regatas do Flamengo, com 216 pontos, contra 164 do Vasco da Gama que se classificou em segundo lugar.

Classificaram-se, ainda: 3.º — Pinheiros, com 99,5; 4.º — Fluminense, 92; 5.º — Tieté, 89,5; 6.º — Floresta, 72,5; 7.º — São Paulo, 71; 8.º — Internacional, de Pôrto Alegre, 47; 9.º — Goiamas, São Paulo, 33 e em 10.º — Minas, com 30,5.

RESULTADOS

Os resultados das provas disputadas domingo foram os seguintes: 1.500 metros: 1º lugar — Ercílio Fraga, do R. G. do Sul — com 3'59"5; 100 metros rasos — moças: 1º lugar — Maria Caldeira, do Pinheiros — com 12"8; 800 metros rasos — homens: 1º lugar — José Ramalheiro, do São Paulo — 1'57"8; Salto em altura — moças: 1º lugar — Aladir Correia, do Flamengo — 1m45; Lançamento do martelo: 1º lugar — Bruno Stroymayer, do Sogipa — 55m44 (recorde do troféu); 110 metros com barreiras: 1º lugar — Joel Rosa, do Flamengo — 14'8; 200 metros rasos — homens: 1º lugar — José Teles da Conceição, do Flamengo — 21"1 (recorde do troféu); 400 metros — homens: 1º lugar — Ulisses Laurindo, do Flamengo — 48"7; Salto em extensão — moças: 1º lugar — Laura Chagas, do Vasco — 5 metros 31; Salto em extensão — homens: 1º lugar — Kasur Okuta, do Tieté — 7 metros e 10; Arremêsso do disco — homens: 1º lugar — João Alexander, do Vasco — 43,56; 10.000 metros: 1º lugar — João A. dos Santos, do Vasco — 32,35; Salto triplo: 1º lugar — Ademar F. da Silva — 14,15; Lançamento do dardo — moças: 1º lugar — Vera Trezoiko — Pinheiros — 35,39; 4 x 100 metros — revezamento — Turma do Pinheiros — 51,3; 4 x 400 — homens — revezamento — Turma do Flamengo — 3'21"8 (Paulo Cabral, João Pires Sobrinho, Armando Silva e Ulisses Laurindo).

Bola PRA Frente

NOITE DE ARREPIAR

O campeonato mundial de basquete feminino terminou, deixando uma ponta de saudade em todos nós. Festa bonita, emocionante, marcada sempre pela participação de môças simpáticas e valentes no jôgo. A noite de encerramento, com aquêles lances empolgantes, aqueles clarins, aquele desfile final, o povo cantando «Cidade Maravilhosa» foi de arrepiar o mais indiferente dos homens.

Vivendo aquela noite de confraternização de povos, juntando sua voz à da multidão que em pêso cantava e batia palmas, amigo nosso perguntou, quase de si para consigo:

— Por que será que os homens brigam? ..

Só no dia seguinte, encontrava a resposta àquela indagação:?

— É por que não cantam em côro».

BANDEIRA AMARELA

- *No intervalo do jôgo Brasil x Tchecoslováquia, as brasileiras, que então comentavam o placar, folgadamente, reuniram-se no meio da quadra e, depois de breve discurso em que Marli o chamou de "nossa flôr", ofereceram ao técnico Antenor Horta uma braçada de flôres.*
- *Um torcedor das arquibancadas, depois da noitada de sábado, abordou Ludmila Lundakova à saida do Maracanãzinho e lhe deu, como recordação do Brasil, uma nota de mil cruzeiros.*
- *Como sou dos que acham que fatores politicos não interferiram no comportamento da torcida, durante o mundial de basquete, informo que vi, nas cadeiras, um grupo de três senhoras norte-americanas torcendo pela Tchecoslováquia no jôgo com o Brasil.*
- *Acho que a atitude do público fundava-se essencialmente na impressão causada pelas jogadoras. A torcida levava muito em consideração a beleza das moças, a beleza de seus uniformes, o jeito de ser de cada equipe e suas possibilidades no campeonato.*

AS DUAS LUDMILAS

A chefe da delegação russa disse, numa reunião oferecida às soviéticas, anteontem, que perderam o jôgo por falta de um técnico mais capaz.

— O nosso técnico não chega aos pes do norte-americano - disse d. Lídia.

- • -

No almôço oferecido, anteontem, pela Confederação de Basquete às delegações concorrentes uma multidão de fãs cercou Ludmila Popov, julgando-a jogadora, para pedir-lhe autógrafo.

A loira, bonita e silenciosa, ia assinando seu nome nos caderninhos: Ludmila, Ludmila...

E muita gente acreditou ter recolhido a assinatura da outra, a noiva do Campeonato. Depois, as duas - cada qual mais bonita que a outra - comentirado oito dias

BANCÁRIO, INVESTIGADOR DA D. O. P. S. E COBRADOR: ASSALTANTES DE MADUREIRA

DILIGÊNCIAS ESPECIAIS

Muito embora não tenha existência legal, pois não figura na estrutura policial estabelecida pelo Decreto-Lei n. 6.378, de 28 de março de 1944, que transformou a Polícia Civil do Distrito Federal em Departamento Federal de Segurança Pública, o Serviço de Diligências Especiais, subordinado diretamente ao gabinete do Chefe de Polícia, tem prestado assinalada e valiosa cooperação às altas autoridades policiais.

Com uma organização tôda especial, de posse de todos os elementos humanos e materiais indispensáveis à realização das missões que lhe são atribuídas, o SDE vem agindo em todos os setores de tal forma que se tornou ùltimamente um órgão de importância capital na solução de vários problemas que dizem respeito com a ação das autoridades.

Agindo contra os exploradores do povo; combatendo a contravenção; localizando e prendendo assaltantes; fazendo campanha contra o porte indevido de armas; detendo profissionais do crime; intervindo decisivamente na luta contra o lenocínio e entorpecentes, o SDE tornou-se um órgão de atividade elástica, atuando de forma firme tôdas as vêzes que se faz mister uma investigação mais íntima e de ação mais segura.

Seu acervo de trabalho, principalmente na atual administração policial, é bem grande.

Convencido de sua importância e das vantagens que serão alcançadas com sua intervenção, o general Amaury Kruel vem prestigiando o SDE, concedendo-lhe todos os recursos, apoiando seus atos e chamando-o a colaborar nos casos que interessam de perto à sua administração.

Para o SDE não há especialização. Seus elementos se empregam a fundo no desempenho de qualquer missão, seja de ordem criminal pròpriamente dita, seja de caráter administrativo, seja ainda de feição política ou social.

E' um FBI em miniatura, que devia ser ampliado, legalizado, estruturado para missões em tôda a parte do país, com ação mais ampla e situação jurídica consentânea com sua finalidade.

O interessante é que o SDE faz aquilo que compete a outros órgãos policiais, os quais não conseguem obter resultados apreciáveis, muito embora se dediquem exclusivamente a determinadas especialidades.

Por que um faz e outros nada conseguem? A resposta é uma só: organização melhor no SDE, diretivas mais firmes, atividades mais controladas e conseqüentemente produção maior.

Seria de máxima utilidade que uma medida legislativa desse ao referido órgão policial uma situação funcional mais firme e uma ação mais lata, lançando-se assim as bases de uma futura polícia federal.

GERENTE E COBRADOR

Modesto Rivero y Rivero (na foto, à esquerda) gerente de banco e Paulo Arquimedes de Araújo (à direita), cobrador de emprêsa rodoviária, participantes do assalto de Madureira

Utilizaram viatura policial no assalto

Modesto Rivero y Rivero, gerente da Agência São Cristóvão do Banco Mercantil de São Paulo, José Amâncio de Bauer Carneiro, investigador lotado na Seção de Ordem Política e Social e Paulo Arquimedes de Araújo («Paulinho»), cobrador da Rodoviária Estrêla do Norte, foram, ontem, apontados pelo delegado Danilo Nunes, Diretor da D.P.P.S., como os autores do assalto cometido em 15 de agôsto, na Rua Carolina Machado, próximo ao Teatro Madureira.

Utilizando-se de uma camioneta da Polícia, os três acusados, dizendo-se policiais e, a pretexto de revistarem suspeitos, roubaram um cordão e duas medalhas de ouro de Altair da Silva, e dinheiro de Maurino de Sousa e Wilson de Oliveira Alves, ao mesmo tempo que prendiam Otávio Alves da Silva, para libertá-lo pouco depois, após se apossarem de um revólver e cêrca de .... Cr$ 500, como pagamento de fiança».

QUEIXAS

No dia seguinte, compareceram ao 24º Distrito Policial, Altair, Maurino e Wilson para apresentarem queixa contra três pessoas que se intitulavam policiais e que utilizavam uma camioneta verde, da qual anotaram apenas os dois primeiros (13) e os dois últimos números (45).

No dia seguinte o ferroviário Otávio Alves apresentava a mesma queixa.

DILIGENCIAS

Nas diligências empreendidas pela Delegacia do 24º D. P., ficou apurado que a camioneta era a de chapa particular 13-95-45, de cor prêta e não verde, pertencente à Divisão de Polícia Política. Chamado a auxiliar os trabalhos, o detective Nilo conseguiu identificar como os assaltantes o investigador José Amâncio, o bancário Modesto e o comerciário Paulo, ficando esclarecido que Modesto já possuira uma carteira do Serviço Reservado da DPPS, apreendida na gestão atual.

Antes da confissão dos culpados, no sentido de esclarecer o acontecimento a Polícia Política fêz comparecer ao 24º D. P., os investigadores Orlando Machado e Sebastião Gomes, que no dia do assalto também se haviam utilizado da camionete, sem terem, porém, qualquer participação nos acontecimentos verificados em Cascadura, uma vez que só depois de terem regressado à Polícia Central, é que o investigador Amâncio apanhou a viatura para praticar o assalto da Rua Carolina Machado.

CONFISSÃO

Após a identificação dos autores do assalto, foram êles ouvidos na Divisão de Polícia Política, confessando todos os pormenores das ocorrências, sòmente negando o roubo de dinheiro e da corrente com medalhas de ouro. O investigador José Amâncio, que também desempenha as funções de chofer da DPPS, declarou que na noite do assalto se dirigia a um bar da Rua Riachuelo, a fim de se encontrar com o investigador Domingos de Sousa Freitas. Ali encontrou Modesto e Paulo e os convidou para levá-los às suas residências.

Ao passarem pela Rua Carolina Machado, perto do Teatro Madureira, Modesto, do outro lado da rua 4 pessoas na calçada, sendo 3 rapazes e um senhor de boina, pedindo-lhe para parar a camioneta e pediu a "Paulinho" para ajudá-lo a revistar os transeuntes, o que fizeram, encontrando em poder do homem de boina uma pistola. Em seguida conduziram Otávio para a DPPS, mas ficaram com pena do mesmo, ordenando-lhe que saltasse da viatura, deixando porém a pistola com êles. Prosseguindo em suas declarações, o investigador José Amâncio disse que no dia seguinte, Modesto guardou a pistola na casa de um amigo, onde foi buscá-la mais tarde, jogando-a ao mar perto da Ilha do Fundão.

CONFIRMARAM

Com pequena modificação em seus depoimentos Paulo Arquimedes e Modesto confessaram a participação no assalto, mas também negaram que tivessem tomado dinheiro dos assaltados.

Domingos de Sousa Freitas, Subchefe da Seção de Ordem Política, e que está suspenso de suas funções por 30 dias, declarou que na data dos acontecimentos, estivera em companhia dos acusados. Alguns dias depois, recebeu de Modesto uma arma para vender, com a qual ficou dois dias, desconhecendo porém que fôra roubada.

INQUÉRITO

Depois da confissão dos implicados, o coronel Danilo, ontem determinou a volta do inquérito para o 24.º Distrito Policial, a fim de prosseguir, até final elucidação do ocorrido.

Na foto, o delegado Danilo Nunes, da Divisão Política e Social, expõe à reportagem detalhes do assalto da noite de 15 de agôsto

Entregou-se o autor do crime da Rua Alice

Há dias, revidando uma agressão a faca, o motorista Sebastião Cupertino, pardo, solteiro, de 21 anos, matou a tiros de revólver, Gerson Luna Silva, na entrada do Túnel da Rua Alice e, sòmente ontem, acompanhado de seu advogado, apresentou-se à Polícia, alegando que matara em legítima defesa.

Na ocasião do crime, Sebastião Cupertino servia, como motorista ao sr. Raimundo, na praia do Flamengo, 70, onde residia e, ao prestar declarações em cartório acusou José Saraiva, de 53 anos, casado, morador na Rua Barão de Petrópolis, 780, como tendo mandado Gerson eliminá-lo por quatro vêzes, pagando-o por isso, Cr$ 15 mil.

MOTIVO

Sebastião Cupertino declarou que Gerson fôra matá-lo, emboscando-o na Rua Alice por ordem de José Saraiva, cuja mulher apaixonara-se por seu irmão Raimundo Cupertino com quem vivera maritalmente.

A vítima, morava na casa de José Saraiva na Rua Barão de Petrópolis, quando pela quarta vez tentou matá-lo.

O CRIME

Revivendo os lances do crime Sebastião Cupertino disse que, cêrca das 6 horas da manhã, quando passava pela Rua Alice, foi abordado por Gerson Luna que, de faca na mão (peixeira) disse: "Dessa você não escapa. Pode ir encomendando a alma que eu vou te matar!".

Amedrontado, o criminoso recuou até a parede suplicando que não lhe matasse. Como Gerson avançasse ameaçadoramente, sacou de seu revólver e deu ao gatilho três vêzes Só um tiro alcançou Gerson, causando-lhe a morte.

POLICIA TÉCNICA

O comissário Heitor, do 4.º DP, dado ao emaranhado dos fatos, solicitou o concurso da Polícia Técnica, tendo sido designado para trabalhar no caso o detective Barbosa Lima e o investigador Hélio Santos que elucidaram o homicídio.

DESMENTIDOS

José Saraiva, acusado por Sebastião Cupertino de ter pago Cr$ 15 mil a Gerson para matá-lo, desmentiu esta versão, bem como negou qualquer ligação de sua mulher com o irmão do criminoso, alegando que a mesma se encontrava vivendo em Pernambuco há dois anos.

O MANDANTE

José Saraiva (foto) mandou matar o motorista Sebastião Cupertino, com ciúmes da mulher que se apaixonara por um irmão deste

O CRIMINOSO E A VÍTIMA

Sebastião Cupertino (foto, à esquerda) confessou ter morto Gerson Luna Silva (à direita) em legítima defesa

Matou a companheira suicidando-se após

Inconformado com a negativa da companheira e comadre em aceitar a reconciliação, Ascendino Soares de Alcântara, de 42 anos, casado, morador na Rua «O», 193, apt. 201, em Padre Miguel, matou, na noite de ontem, no apartamento 202 do mesmo enderêço, Maria Belém Selano, também casada, suicidando-se logo após com um tiro no ouvido.

Maria Helena recebeu um tiro na região frontal, um na coxa esquerda e o terceiro no tórax, vindo a falecer quando recebia os primeiros socorros no Hospital Rocha Faria, para onde fôra transportada pelo investigador Gerônimo, do 27.º DP.

COMPADRES

Ascendino e Maria eram compadres há 10 anos, não se sabendo desde quando passaram a ter relações mais íntimas, Há dias, brigaram por motivos ignorados e Maria estava disposta a não mais falar com seu companheiro, que morava num apartamento em frente ao seu.

Ontem, à noite, Ascendino voltou ao apartamento de sua comadre e companheira, para tentar reconciliar-se com ela com o que não concordou Maria, recusando-se até a abrir-lhe a porta, Forçando a porta com o pé. Ascendino entrou como um louco no apartamento 202, empunhando um revólver "Taurus", calibre 38.

No interior do apartamento achava-se d. Nadir Barbosa, moradora na Rua Dois de Dezembro, 27, que, percebendo o desespêro de Ascendino tocou-lhe o braço, no momento exato em que êse disparava o revólver. Em conseqüência a bala se perdeu na sala, mas d. Nadir desmaiou caindo junto à poltrona. Consumando seus planos, Ascendino disparou três vêzes contra sua companheira e, logo após, vendo-a caída, voltou o revólver contra seu próprio ouvido, detonando a arma, vindo a falecer no local.

POLICIA

No local estêve o comissário Vilaralha de serviço no 27.º D.P., que, em companhia do investigador Gerônimo, providenciou a remoção de Maria Belém, com vida ainda, para o Hospital Rocha Faria, onde não resistindo aos ferimentos, faleceu na mesa de operações.

O corpo do assassino-suicida foi removido para o I.M.L.

NÃO SABE DE NADA

O sr. Murilo Selano, marido de Helena, declarou à Polícia que sua mulher nunca tivera relações com seu compadre e que tudo não passava de mexericos da vizinhança.

A espôsa do suicida, dona Maria Soares de Alcântara, confirmou as relações ilegais de seu marido com a comadre, adiantando que por causa disso estavam separados há oito meses, não obstante viverem sob o mesmo teto, circunstância que facilitava os amores de seu marido com a mulher de Murilo Selano.

OPERÁRIOS: AGRESSÃO À MACHADINHA

No decorrer de uma discussão, o operário Anastácio Manuel de Medeiros agrediu, ontem, a golpes de machadinha, seu companheiro Evangélio Batista, causando-lhe ferimentos na cabeça, nas costas e nos braços, no interior de uma obra na Av. Viveiros de Castro, 50.

A vítima foi medicada e internada no Hospital Miguel Couto e no local estêve a RP-69. Evangélio tem 48 anos é casado e mora no barraco n. 1.232 no Morro do Leme. O comissário do 2.º D.P. iniciou diligências para a captura do agressor.

CAIU NA RUA

Acometido de mal súbito, João Rodrigues Moreira, brasileiro, casado, caiu, ontem, na Estação do Engenho de Dentro, sofrendo ferimento na região frontal. Em estado de choque foi transportado para o Hospital Sousa Aguiar onde ficou internado.

Na Polícia inquérito sôbre desfalque: INIC

Foi iniciado, ontem, no cartório da Delegacia de Roubos e Falsificações, o inquérito policial para apurar a responsabilidade de José Souto de Lima Filho, Wilson Gonçalves Cortezia, Clodomiro Alvarez, Nathaniel Soares Cortez, e outros, principais acusados no desvio de mais de Cr$ 5 milhões do Instituto Nacional de Imigração e Colonização, de onde são funcionários.

No processo administrativo realizado na repartição, por ordem do Ministro da Agricultura, ficou apurado que os acusados receberam Cr$ 5.442.000,00 a fim de atender gastos forçados, à conta da subconsignação de pronto pagamento, desviando-a, sem prestar Comprovação dos gastos.

1.800 FÔLHAS

Comprovada a culpabilidade dos acusados, foi o processo administrativo enviado à Justiça para as sanções previstas no Código Penal, além das punições estabelecidas no Estatuto dos Funcionários Públicos.

O inquérito reúne dois volumes com mais de 900 fôlhas cada um, presumindo-se que mais de 50 pessoas tenham de prestar esclarecimentos, entre testemunhas e acusados.

INTERCÂMBIO: EUA E RÚSSIA

WASHINGTON, 28 (FP-DC) — Iniciam-se hoje, no Departamento de Estado, conversações entre os Estados Unidos e a União Soviética a respeito do intercâmbio de pessoas e grupos políticos, econômicos, universitários, científicos e artísticos.

Prevê-se a duração de várias semanas para essas conversações, nas quais os Estados Unidos estarão representados pelo sr. William Lacy, Diretor do «Bureau» do Intercâmbio Oriente-Ocidente, e a União Soviética pelo seu Embaixador nos Estados Unidos, sr. Georgi Zarubine.

AGRESSÃO

Por haver agredido sua companheira Inês Alves de Andrade, brasileira, branca, de 29 anos, casada, com quem vive, na Rua Getulio n. 367, fundos, foi autuado no cartório do 22.º Distrito Policial Paulo Roberto Dias de Sousa, brasileiro, solteiro de 26 anos.

Inês declarou no 22.º D.P. que Paulo Roberto sòmente procede violentamente contra ela, quando em estado de embriaguês.

LLOYD BRASILEIRO Patrimônio Nacional

Escritório Central: Rua do Rosário 2/22

Tel. 23-1771

Passagens: Avenida Rio Branco 44/46

Tel. 43-1247

NORTE

D. PEDRO II (Paquete)

Sairá a 8 de novembro às 10 horas para: Salvador e Recife.

NOTA: Pedimos o comparecimento na Seção de Passagens, para adquirirem seus bilhetes, os portadores das seguintes inscrições:

Salvador: 643 a 653

Recife: 1493 a 1534

Os demais interessados poderão comparecer para preenchimento das vagas eventuais.

CMTE. CAPELA (Paquete)
VG. 159 — Ida

Sairá a 8 de novembro para: Ilhéus e Salvador.

NOTA: Pedimos o comparecimento na Seção de Passagens, de todos os interessados na aquisição de bilhetes para os portos de escala dêste navio.

RIO TOCANTINS (Cargueiro)
VG. 167 — Ida

Sairá para: Fortaleza, São Luís e Belém.

AVISO

Qualquer alteração na data de saída dos navios, será publicada neste mesmo local.

EUROPA
SAIDAS DO RIO

LOIDE CUBA

Sairá a 16 do corrente para: Vitória — Barra de Ilhéus — Salvador — Cabedelo — Recife — São Vicente — Havre — Dunquerque — Londres — Antuérpia — Roterdam — Bremem e Hamburgo.

LOIDE CANADA'

Sairá a 8 de novembro para: — Vitória — Barra de Ilhéus — Salvador — Cabedelo — Recife — S. Vicente — Casablanca — Lisboa — Barcelona — Marselha — Nápoles e Gênova.

AMÉRICA DO NORTE
SAIDAS DO RIO

LOIDE EQUADOR

Sairá a 6 de novembro para: Barra de Ilhéus — Salvador — Trinidad e Nova Iorque.

LOIDE VENEZUELA

Sairá a 26 de novembro para: Vitória e Nova Orleans.

AMÉRICA DO NORTE
SAIDAS DE SANTOS

LOIDE EQUADOR

Sairá a 5 de novembro para: Rio — Barra de Ilhéus — Salvador — Trinidad e Nova Iorque.

LOIDE VENEZUELA

Sairá a 25 de novembro para: Rio — Vitória e Nova Orleans.

COLISÃO NA AVENIDA COPACABANA

No cruzamento da Avenida Nossa Senhora de Copacabana com Rua Hilário Gouvêa, às 12.30 horas de ontem, o automóvel 12.41.91, dirigido pelo contador Hamlet Gili, foi colhido pelo bonde da linha 21 (Circular) dirigido pelo motorneiro Antônio Cândido Lima, regulamento 9844, ficando o carro totalmente destruído.

O automóvel, que é de marca "Kaiser" de duas côres, fôra retirado da oficina mecânica há apenas 8 dias, onde passara por uma reforma geral, que custara ao seu proprietário a importância de Cr$ 80 mil.

ADIOU O SEGURO

Outra circunstância curiosa é o fato de o automóvel não estar segurado por descuido do seu proprietário, que vinha adiando a renovação do seguro que mantem desde 1937. Tanto o motorneiro como o contador alegaram que não viram, respectivamente o carro nem o bonde, ao entrarem no cruzamento. Não houve vítimas na colisão. O 20.º D. P. registrou a ocorrência.

PEDRA DE 400 QUILOS MATOU UM OPERÁRIO

Quando trabalhava na manhã de ontem, na construção da sapata de um edifício na Rua Haddock Lobo, 303, o operário Antônio Leandro de Sousa, de 23 anos, recém-chegado da Paraíba e um dos melhores serventes da obra, foi esmagado por uma pedra de 400 quilos que se deslocou de uma elevação, colhendo o operário que trabalhava próximo.

O operário teve morte imediata, pois o bloco de granito caiu sôbre o seu tórax. No local estêve o comissário de serviço no 14.º DP que mandou remover o corpo para o IML.

INOCENTADO MOTORISTA QUE ATROPELOU

Quando trafegava pela Rua Gentil de Araújo, em frente ao n. 33, o carro chapa DF-70.431, de propriedade de Gaspar Antônio da Silva de Almeida, atropelou Mário, de um ano e cinco meses de idade, ocasionando-lhe fratura da perna direita, e fugindo em seguida.

D. Rosenina Martins de Lima, mãe de Mário declarou que o motorista não tem culpa uma vez que se distraira e o menino correu em direção do veículo. O menor foi medicado no Pôsto de Assistência do Méier O fato foi registrado no 22.º D. P.

PINGENTE

Quando viajava como pingente na traseira do carro chapa DF-7.011, Eliseu Melo Mendes, brasileiro, solteiro, morador na Rua Manoel Vitorino, 579, caiu ontem na Rua Dias da Cruz, esquina de Dr. Bulhões, sofrendo escoriações generalizadas. Eliseu foi medicado no Dispensário do Méier.

POLÍCIA (de todo o mundo)

Saigon: tumulto e pânico na Feira Industrial

49 PESSOAS MORTAS E 100 FERIDAS

Quarenta e nove pessoas morreram e 100 ficaram feridas, domingo, em conseqüência de um tumulto e pânico que se verificou na Feira Industrial de Saigon, quando milhares de pessoas tentavam sair ou entrar através das estreitas pontes que cruzam o riacho que cerca o recinto da exposição.

Os mortos e feridos são, em sua maioria, mulheres e crianças que foram pisadas e esmagadas. (FP-DC).

Oviedo: Nitroglicerina

Uma explosão de nitroglicerina numa fábrica de materiais químicos perto de Oviedo, na Espanha, causou ontem a morte de 7 operários.

A violência da explosão foi sentida em Oviedo, onde voaram em pedaços os vidros de janelas e vitrinas de lojas. — (FP-DC)

Londrina: Profundo sono

Para roubarem a Casa dos Esportes, em Londrina, na madrugada de ontem, os ladrões narcotizaram o cão que vigiava os fundos do prédio. Pela manhã o cão foi encontrado em profundo sono e a loja roubada em Cr$ 230 mil. — (Asapress-DC)

Paris: Ex-Adjunto

Foi assassinado sábado, em Paris, às margens do Sena, Hocine Cherchalli, ex-ajudante do Prefeito de Argel, com cinco tiros, disparados por membros da Frente Nacional de Libertação da Argélia, por se ter recusado a integrar o movimento. — (FP-DC)

Nova Iorque: Tubulações

Grevistas, funcionários da «Lone Star Steel Co.», fizeram explodir, ontem, duas tubulações de fornecimento de gás, na região de Daingerfield, privando de aquecimento 14 cidades do Nordeste do Texas. — (FP-DC)

Bogotá: Perna e sapato

A explosão ocorrida numa fábrica de fogos de artifício, em Bogotá, foi de tal intensidade que se encontrou, a três quilômetros de distância, uma perna com o correspondente sapato.

Vinte e uma pessoas morreram. Continuam as buscas dos corpos. — (FP-DC)

Londres: Mar agitado

O cargueiro «Gregoriu Antonaris», da Costa Rica, enviou ontem, pedidos de SOS, por estar perigosamente adernado, num mar agitado na costa ocidental da Noruega.

O carregamento do cargueiro foi lançado ao mar. — (UP-DC)

São José: Choque aéreo

Um avião mexicano, fretado para trazer jornalistas do México encarregados da cobertura da partida de futebol entre a Costa Rica e o México, chocou-se domingo, sôbre o Aeroporto de El Coco, da Cidade de São José, com um avião particular porto-riquenho.

O avião particular caiu e seus três tripulantes morreram. O avião mexicano conseguiu pousar, sem outra avaria do que uma asa danificada. — (UP-DC)

Buenos Aires: "Crítica"

Um incêndio que durou 45 minutos, provocado por fagulhas desprendidas de uma caldeira e que atingiram material em desuso, causou ontem prejuízos avaliados em Cr$ 6 milhões no edifício ocupado pela oficina impressora do vespertino «Crítica», de Buenos Aires. — (UP-DC)

Aman: Oficiais

A polícia prendeu ontem, em Aman, os principais responsáveis pelos atentados verificados ùltimamente nesta Capital, inclusive do cometido contra o Ministério do Comércio e da Alfândega. Entre os presos figuram oficiais do Exército.

Em virtude da lei marcial, os autores das explosões são passíveis da pena de morte. — (FP-DC)

Nova Iorque: Sepultado

Albert Anastasia, chefe de um grupo de «gangsters» e tido como cérebro de 63 assassinatos, morto a tiros no interior de uma barbearia, foi sepultado, ontem, no Cemitério de Brooklin, em Nova Iorque, onde êle e seus irmãos dominavam os molhes. — (UP-DC)

Roma: Irmão

A polícia italiana abriu, ontem, inquérito a respeito da agressão de que foi vítima Raffaele Anastasia, irmão do «gangster» assassinado em Nova Iorque.

A agressão ocorreu em Reggio de Calabria, no exato momento em que seu irmão era morto a tiros, e a polícia deseja apurar se há relação entre os dois atentados. — (FP-DC)

Tóquio: Antigo quartel

Sete pessoas morreram e uma desapareceu, ontem, devido a um incêndio que destruiu o antigo Quartel de Akishima, localidade situada ao Norte de Tóquio. Trezentas pessoas estão sem abrigo. — (FP-DC)

Madri: DC-3 da Ibéria

Um avião DC-3 da Companhia Espanhola de Aviação Ibéria, despedaçou-se, ontem, com 21 pessoas a bordo, em Cerro de los Angeles, perto de Madri.

As turmas de socorro que chegaram ao local disseram que o aparelho estava reduzido a um montão de ferros retorcidos e chamuscados, e que não havia nenhum sobrevivente. O avião havia informado, pouco antes de cair, que tinha incendiado um motor. (UP-DC).

LOTERIA FEDERAL AMANHÃ 4 Milhões de CRUZEIROS

O CARIOCA RECLAMA

O GOLPE ENGOLIDO

«E' inacreditável que o Departamento de Concessões da Prefeitura tenha «engolido» o golpe que a companhia do ônibus 130 — Triagem-Leme — lhe deu, usando de uma simples mudança de ponto de seção, ou seja, transferindo-a da Central para a Leopoldina, com um aumento de um cruzeiro, quando a maioria dos passageiros salta antes da Av. Getúlio Vargas. Êste deslocamento só serve mesmo aos interêsses da emprêsa. E' preciso salientar que êste mesmo golpe foi aplicado para a volta dos ônibus de Triagem: o ponto foi transferido para o Mourisco, sem que dêle o público se utilize». Êste foi um trecho da carta que nos enviou o leitor que se assina Luís Roberto, protestando contra o desinterêsse do Departamento de Concessões para com o povo carioca.

BILHETE AO MAJOR JOÃO

Major Antônio João: o motorista do taxi chapa 5-6484, na tarde de sábado último (14 horas), na Avenida Rio Branco, quando foi chamado por um pedestre, parou o carro e, como a pessoa dissesse que ia para Botafogo, êle saltou, abriu o «capô» e disse que o carro estava enguiçado. Quando é que o Serviço de Trânsito vai acabar com êsses motoristas inescrupulosos da Praça Mauá, que pedem 300 cruzeiros para ir a Copacabana?

CARNE PODRE

Temos recebido diversos telefonemas de donas-de-casa da Tijuca, reclamando contra o açougue da Rua Conde de Bonfim n. 1, que vende carne pôdre empacotada. Dona Rute Silva declarou que outro dia levou o pacote e, quando chegou em casa, reparou que a carne estava completamente deteriorada. Voltou ao açougue e o comerciante não quis devolver o dinheiro. Com vistas à Delegacia de Economia Popular.

N. S. DA PAZ SEM ÁGUA

— Há mais de três meses que os moradores da Praça Nossa Senhora da Paz sofrem os transtornos da falta d'água — disse ontem, ao telefone, o leitor Paulo José Dias, afirmando que é inutil reclamar ao DAE, pois êles sempre dão aquela respostazinha de sempre do «vamos providenciar». A solução — disse — é a Prefeitura mandar instalar um reservatório em Copacabana...

CENAS DEPRIMENTES

Do leitor que se assina F. H. L. recebemos a seguinte carta: «Na praia de Copacabana em tôda a sua extensão, especialmente entre os Postos 1 e 2, casais sem pudor desrespeitam não só os moradores da Av. Atlântica como às pessoas que passam, inclusive crianças, com cenas deprimentes, que verdadeiramente atentam contra a moral. Além disto, os moradores não têm tranquilidade com a barulheira infernal que vem das «boites» adjacentes. O Chefe de Polícia precisa tomar sérias providências no sentido de coibir êstes abusos que tanto encomodam aos moradores do «bairro chic».

NÃO BATA NO SEU CACHORRINHO

Qualquer queixa ou reclamação para "O CARIOCA RECLAMA" deverá ser dirigida à redação do DIARIO CARIOCA (Av. Rio Branco, 25, sobreloja ou pelos telefones 23-3239 ou 23-5082, no horário das 7 às 24 horas, com LUIS CARLOS ou ainda para a ASSOCIAÇÃO DAS DONAS-DE-CASA, (Rua Delgado de Carvalho, 21), tel.: 34-7156.

INSTITUTO DE APOSENTADORIA E PENSÕES DOS BANCÁRIOS
DEPARTAMENTO DE INVERSÕES
DPI — Serviço de Administração de Imóveis
ALUGUEL DE SALAS
EDIFÍCIO "THEMIS" — Rua Riachuelo n.º 48
Alugam-se as salas 803, 805, 905, 1101.
Informações no Serviço de Administração de Imóveis do Instituto dos Bancários — Avenida Nilo Peçanha, 31 — 5.º andar — sala 507 — de 2a. a 6a. feira, das 12 às 17 horas — e aos sábados das 9 às 12 horas.

Federação Nacional dos Trabalhadores em Transportes Marítimos e Fluviais
Rua Senador Pompeu, 122, 1.º andar
EDITAL DE CONVOCAÇÃO

De ordem do sr. Presidente, convoco os srs. Conselheiros e convido os srs. Presidentes dos Sindicatos filiados a esta Federação, Presidentes dos Sindicatos do Grupo de Máquinas, Presidente da União dos Portuários do Brasil e Presidente da União dos Ferroviários do Brasil, para uma reunião conjunta, à realizar-se no dia 29 do corrente às 10 horas, em sua sede social, com a seguinte Ordem do Dia:
"PACTO DE AÇÃO COMUM"
Rio de Janeiro, 25 de outubro de 1957.
Secretário
VICENTE ALVAREZ

NA SEMANA DA ASA, CONDECORADO O PRESIDENTE DO LÓIDE AÉREO

O coronel Marcílio Gibson Jacques, Presidente do Lóide Aéreo, foi condecorado com a ordem do Mérito Aeronáutico, em cerimônia realizada no último dia da Semana da Asa e que contou com a presença do Presidente da República, Ministros de Estado e altas autoridades civis e militares. O fato significou o reconhecimento da obra do coronel Gibson em prol do progresso da aviação comercial. Sob sua direção, o Lóide Aéreo, companhia totalmente brasileira e que serve exclusivamente o Brasil, dedigou-se a estender suas linhas e especialmente ao Norte do país, prestando inestimáveis serviços à população das regiões menos desenvolvidas. Atualmente o Lóide Aéreo, está atravessando uma fase de expansão notável, com a aquisição de novos equipamentos e a inclusão na sua rêde de mais cidades brasileiras

VOCE SENDO SÓCIO DA
Sociedade União Internacional Protetora Dos Animais
(SUIPA)
ESTA PROTEGENDO OS ANIMAIS ABANDONADOS
Reconhecida Oficialmente de Utilidade Pública
AVENIDA SUBURBANA, 1779
RUA SÃO JOSÉ, 90 — S/710

GUERRA

Clube de Ciências do C. M. inaugura mostra

A exposição do Clube de Ciências do Colégio Militar na sala General Rondon da Biblioteca do Exército foi inaugurada, sexta-feira, com uma solenidade assistida pelo Comandante do Colégio, pelos Secretários do Ministro da Guerra e por representações de vários ginásios cariocas.

Para contar os objetivos do Clube de Ciências, falaram o coronel professor Thiago de Melo e o aluno da terceira série científica Otávio Carlos Coutinho de Faria. Em seguida, o «stand» foi aberto ao público (assim ficará até o dia 15 de novembro) pelo general Magessi Pereira.

MORREU EX-PRACINHA

Ao sepultamento do tenente-coronel Protásio de Oliveira, falecido domingo na residência, compareceram vários ex-colegas seus da Fôrça Expedicionária Brasileira, entre os quais o marechal Zenóbio da Costa e o general Batista Teixeira.

O tenente-coronel Protásio, além de possuir a Ordem do Mérito Militar, recebeu condecorações estrangeiras e sua bravura nos campos de batalha da Itália foi testemunhada por várias citações em ordem-do-dia.

ADMISSÃO À AMAN

O comando da Academia Militar das Agulhas Negras avisa aos interessados que o prazo para a entrada dos requerimentos de inscrição ao concurso de admissão à AMAN em 1958, foi prorrogado até 15 de novembro do corrente ano.

CONCURSOS DE HIPISMO

Realizou-se, sábado último, o Campeonato Brasileiro de Adestramento, com a participação de representantes da FHM FPH e CDF. Sagrou-se campeão de 1957, já o sendo de 1956, o capitão José Carlos Ávila, da CDF, que obteve ainda o 3.º lugar, por intermédio do major José Brasileiro de Alcântara e o 5.º através do cap. Jerônimo Fonseca. O 2.º lugar foi conquistado pela FPH e o 4.º pelo FHM.

O Ministro da Guerra autorizou, ontem, a Comissão de Desportos do Exército a fazer-se representar no "Campeonato Brasileiro de Saltos de 1957", em Curitiba no período de 9 a 16 de novembro próximo, por uma equipe de cinco cavaleiros com três montadas cada um.

A equipe ficou assim constituída: delegado da CDE — ten.-cel. Flaminio Pinto de Campos chefe e cavaleiro, Ten.-cel. Elói Massay Oliveira, Menezes. Cavaleiros: major Renildo Pedro Guimarães e caps. Adir Corrêa da Cunha e Luiz Felipe Dick.

BATALHÃO SUEZ

A Diretoria de Comunicações informa que as seguintes pessoas estão relacionadas para falar em fonia solicitando os residentes nesta capital que compareçam ao Ministério da Guerra (4.º andar fundos — Sala de Fonia), nos dias e horas abaixo discriminados:

DIA 31 DE OUTUBRO — 5.ª-FEIRA AS 15 HORAS:

Antônio Leonardo, com Alair Coutinho — Rua Turfe Clube, 17-fundos; Fernando Jous Teles, com D. Marta Jeus — Rua da Passagem, 136, Botafogo; José Aurélio, com Alide Costa — Rua Senador Furtado, 19, apt. 101; Jorge Masário, com Antônio Pequeno Silva — Estrada Tingui, 2.231 — C. Grande; Edmilson Rizzi, com Serafim Rizzi — Rua Domingos Lopes, 795, apt. 201, Madureira; Nilson Ferreira, com Sérgio Henriques Rêgo; Paulo Corrêa, com Domingos Ribeiro — Rua Barata Almeida, 47 — Inhaúma; Carlos Mário, com Benedita Marques — Rua Galileu, 74 — Maria da Graça; Antônio Ferreira, com Ilza Gutierrez — Rua do Lavradio, 111; Sílvio Petzold, com Alaide Petzold.

DIA 1.º DE NOVEMBRO — 6ª-FEIRA — AS 16,30 HORAS

Ayrton Nunes Azevedo, com Florência Cabral Azevedo — Av. das Bandeiras, 51, apt. 202 — Fundação da Casa Popular — Deodoro; Hermes Borges, com João Abreu; Jofre Martins, com d. Odete Lima Martins — Rua Daniel Torres, 535-A — Engenhoca — Niterói; Darci Salgado, com Iolanda Pôrto Faria — Rua Capitão Rezende, 380, apt. 102; Manoel Simplício, com D. Gaudência Simplício — Rua João Vicente, 313 — Madureira; Articlinio Vieira Miranda, com Mário Miranda — 1.º BC — Petrópolis; Pedrobyto Figueiredo, com Antonieta Figueiredo — Rua Elias Chaves, 18 — Bento Ribeiro; Jorge Kupel, com Amélia Rezende — Rua Boiobi, 368 — Bangu; Darci Duarte, com Arael Soares — Rua Monte Alverne, 113 — Largo Barradas — Niterói — RJ; Evaristo Ferreira Santos, com Nicomede Ferreira — Rua Piracicaba, sem número; Bairro Trindade de Alcântara — São Gonçalo — RJ; José Serafim Felisberto, com D. Manoelina Felisberto — Rua Santa Clara, 81, apt. 501 — Copacabana.

ORDEM DO MÉRITO PARA HERIVELTO MARTINS

A medalha da Ordem Nacional do Mérito para Herivelto Martins foi ontem pleiteada por numerosas entidades de classe, em representação encaminhada ao presidente Juscelino Kubitschek, Grão-Mestre da O.N.M., por intermédio do Ministro do Trabalho, sr. Parsifal Barroso.

No dia de ontem foi comemorado oficialmente pela primeira vez no Brasil, o "Dia do Compositor" e se festejou o Jubileu Artístico do autor de "Ave Maria no Morro", de quem diz a representação em aprêço ter concorrido, através da linguagem fraterna e universal da música, para que o Brasil seja cada vez mais conhecido e admirado.

FABRICAÇÃO DE VELAS LODGE NO RIO

Em princípios de 1958 começará a funcionar nesta Capital a Fábrica de Velas Lodge, que possui os seus departamentos mais antigos sediados na Inglaterra.

As velas "Lodge" são as utilizadas pelos carros "Rolls-Royce" e sua fabricação em estabelecimentos localizados no Rio de Janeiro importa num investimento da ordem de 40 milhões de cruzeiros.

O empreendimento eliminará por completo as importações de velas estrangeiras, pois as velas "Lodge", aqui fabricadas e em tudo idênticas às originais inglesas, bastarão para suprir tôdas as necessidades de caminhões, automóveis e tratores em tráfego ou em serviço no território brasileiro.

JÚRI POPULAR: PILHÉRIA DEMAGÓGICA

Bens reversíveis (o caso Prefeitura x Light) — O vinho nacional — A concessão da chamada «Ferrovia do Minério» — Crescem, no Brasil, os investimentos da família que financiou Hitler — Origem e desenvolvimento da aviação comercial (II) — Porque é necessário o tabelamento dos calçados (II) — Não precisamos mais importar leite em pó — Atravessa fase difícil a juta nacional — El Brasil en el petroleo boliviano.

Leia êsses e outros estudos no nº 49 da revista
«BRASIL DE HOJE»
Cr$ 10,00 o exemplar.
À venda nas principais bancas de Jornais.

ASTENIA SEXUAL
Voronof revolucionou a medicina demonstrando a possibilidade de restauração das energias perdidas e do vigor sexual. Chamamos, pois, a atenção da classe médica para a fórmula do TONOKLEN (comprimidos) destinada a restauração das funções genitais. Nas drogarias ou pelo reembôlso. Caixa Postal, 4 — Tijuca — Rio. — Tel.: 48-3087 — Peçam literatura grátis

DR. BOAVISTA NERY
CLÍNICA MÉDICA
RUA ÁLVARO ALVIM, 21, 14.º and. Sala 1.406 — Têrças, Quintas e Sábados, das 14 às 16 hs. — Tel.: 52-0150. Residência: Tel.: 26-6888.

Solda elétrica
DIOGO
Rua Miguel de Frias, 73
ESTACIO

MARINHA

Placa em Niterói festeja diplomata

Uma placa de bronze vai perpetuar, numa praça de Niterói, a homenagem do Arsenal de Marinha (que ontem a entregou solenemente ao desembargador Florêncio de Abreu, do Instituto Histórico Fluminense) ao diplomata João Caetano da Silva que, defendendo o direito de arbítrio, conseguiu anexar ao território brasileiro a região contestada que corresponde atualmente ao Território do Amapá.

Oferecendo a placa em nome do Ministro da Marinha, o almirante Paulo Bosísio fêz o elogio de Caetano da Silva lembrando que sua estátua está para ser inaugurada em Macapá. Agradecendo, discursou o sr. Artur Caetano da Silva, descendente do diplomata e Secretário Geral da Comissão Executiva do Movimento Nacional do Amapá.

MODIFICAÇÕES NOS QUADROS

O Presidente da República assinou decretos transferindo, para a reserva remunerada, no pôsto de primeiro tenente, o sargento Manoel Barros de Alencar e, no de primeiro tenente o segundo tenente José Manoel da Silva.

MINISTRO RECEBE

O ministro Alves Câmara recebeu, ontem, em seu gabinete, os almirantes, Aurélio Linhares, Antônio Maria de Carvalho e o comandante Raimundo Edmilson Gomes Fontenele.

MOVIMENTAÇÃO DE NAVIOS

O "Tridente" partiu de Florianópolis com destino ao Rio Grande; o "Barroso", o "Greenhalgh", o "Bracuí" e o "Babitonga" chegaram a Santos procedentes da Ilha Grande; o "Ari Parreiras partiu de Santarém e o "Tritão", de Recife, com destino a Fortaleza.

CHAMADA DE HERDEIROS

A Divisão de Herança Militar do Departamento de Intendência da Diretoria do Pessoal da Marinha, no 4.º andar do Ministério da Marinha, o comparecimento, urgente, dos herdeiros dos militares, abaixo, a fim de tratarem de assunto de seu interêsse: capitão de fragata Luís Madureira Barbosa, tenentes Satiro Dantas de Oliveira e Francisco Batista Galvão, suboficial Francisco dos Santos, sargentos José Corrêa de Oliveira, Severino Andrade de Melo, João Justino da Silva, Cícero Barroso de Alcântara, Manoel Barros de Alencar, Anselmo Jerônimo, Valdemar Cordeiro, Bonifácio Salviano, João Aureliano da Silva, João José Moreira, Moisés de Sousa Campos, Manoel Ventura do Nascimento, Francisco Simplício de Alencar, Sebastião Onofre Maulaz Rosa, Aldenor Ribeiro da Silva e Alderiti Carvalho Silva.

PUBLICAÇÕES

BOLETIM DO M. E. C.

Com artigos e reportagens que interessam aos que se preocupam com educação e cultura no Brasil, saiu o Boletim n. 6 do Setor de Divulgação do Ministério de Educação e Cultura. A mais recente edição contém amplo noticiário e reportagem sôbre o ensino comercial em nosso país, assim como os discursos pronunciados pelo Presidente da República, o Ministro da Educação e o Governador de Minas Gerais, durante o II Congresso Brasileiro de Ensino Comercial, realizado em Belo Horizonte.

Além dessa colaboração, o Boletim do MEC traz ampla reportagem sôbre o Serviço Nacional de Teatro, que é, igualmente, examinado em artigo pelo Sr. Joaquim Ribeiro. Os jornalistas Medeiros Lima e Maurício Caminha de Lacerda também colaboram neste número, que inclui amplo noticiário de atividades do Ministério da Educação e Cultura. A publicação, apresentando bonita foto daquele edifício na sôbrecapa, é elaborada bi-mensalmente pelo jornalista Delso Renault, chefe do Setor de Divulgação do MEC.

JUSTIÇA:

DE PRETOR A JUIZ TOGADO

(I)

Atingido o quinquênio constitucionalmente estabelecido para a reforma da legislação estatutária do Poder Judiciário, os deputados fluminenses iniciaram a tarefa por uma forma que, com justiça, poderá ser considerada das mais proveitosas. Elevando os Têrmos Judiciários à categoria de Comarcas, aboliram uma espécie de magistratura que só dificuldades trazia aos serviços forenses, com as restrições à capacidade e competência dos seus titulares. Assim procedendo, ao menos sob êste aspecto, uniformizada ficou a organização judiciária fluminense, eliminando graus de competência, hierarquias desnecessárias e afastando a possibilidade da interferência direta do fator político na constituição do poder judicante. Nomeados pelo livre arbítrio dos governantes, sem outro método de seleção que não a pura influência pessoal, com a constante ameaça da não recondução, ao término do período, gera-se um clima de instabilidade em tôrno de sua atividade, sujeitando fàcilmente a ação judicante a uma insegurança extremamente prejudicial às funções e aos mais elementares interêsses dos jurisdicionados.

Extinguindo os Têrmos e criando Comarcas, a Lei 3.283, de 27 de agôsto último, realmente prestou um relevante serviço no que toca à simplificação dos serviços forenses do Estado do Rio. Lastimável é que não se tenha feito trabalho completo, reformando todo o estatuto, eliminando de vez os dispositivos que não mais se enquadram à realidade. Procedendo fragmentàriamente, dentro em breve teremos um amontoado de leis que, por certo, não guardarão aquela unidade indispensável às boas ordenações jurídicas. Com um trabalho fracionado, os legisladores fluminenses estão correndo a possibilidade de cometerem os maiores equívocos. Poderão estabelecer preceitos e normas contraditórios, fugindo aos princípios mais rudimentares da técnica legislativa, passando até aos lapsos formais mais graves. A própria Lei 3.283 é disto um exemplo, bastando lembrar a rudeza com que, nas razões do veto parcial que lhe ofereceu o sr. Governador, salientado foi a necessidade de se proceder às "retificações", ainda que pelo processo de cancelamento das expressões inexatas". E, não se poderá considerar que a observação feita seja injusta e descabida, porque realmente o diploma comporta reparos sob os mais vários aspectos, como teremos oportunidade de demonstrar, em futuros comentários. — SOUZA LEÃO NETO.

INSTITUTO DE APOSENTADORIA E PENSÕES DOS BANCÁRIOS
DEPARTAMENTO DE INVERSÕES
DPI — Serviço de Administração de Imóveis
ALUGUEL DE SALAS
EDIFÍCIO "AQUITANIA" — Av. Presidente Vargas, 529
CENTRO
Alugam-se as salas ns. 711, 1502, 1602, 1603, 1611, 1707, 1708 e 1709.
Informações no Serviço de Administração de Imóveis do Instituto dos Bancários — Avenida Nilo Peçanha, 31 — 5.º andar — sala 507 — de 2a. a 6a. feira, das 12 às 17 horas e aos sábados das 9 às 12 horas.

5%
DEPÓSITOS POPULARES
até Cr$ 200.000,00
AGÊNCIA CASTELO
Rua México, 158
O pioneiro das agências metropolitanas
BANCO BOAVISTA S. A.
Uma completa organização bancária
Expediente: De 9,30 às 17,30

LICEU IMPÉRIO
CURSOS DE CORTE, COSTURA E INTERPRETAÇÃO
ACEITAM-SE ENCOMENDAS DE MOLDES
Ensina-se a confeccionar cintos retos e anatômicos em apenas 3 aulas
Largo de S. Francisco de Paula, 26 - 12.º - ap. 1.220
(Edificio Patriarca)
Informações: CONCHITA Telefone: 27-7157

Receba... e sirva tambem!

SEMPRE IMITADO NUNCA IGUALADO
açucar PEROLA
SACO AZUL • CINTA ENCARNADA

AERONÁUTICA

Informações de vôo melhores: A. Central

Para dar informações mais eficientes aos aviadores, impedindo desastres aéreos e orientando o vôo cego, vai ser criado, na América Central, um Serviço Internacional, com sede em Tegucigalpa e cobrindo a área de Costa Rica, El Salvador, Guatemala, Honduras Britânicas e Nicarágua.

Os boletins do escritório central do Serviço de Informações de Vôo serão retransmitidas a tôdas as estações de contrôle dos países interessados. Inicialmente, o escritório funcionará durante as 12 horas diárias de maior tráfego aéreo, para, mais tarde, atuar sem interrupção.

MODIFICAÇÕES NOS QUADROS

Despachando na pasta da Aeronáutica, o Presidente da República assinou os seguintes decretos:

— promovendo ao pôsto de 2º tenente o falecido aluno do Centro de Preparação de Oficiais da Reserva da Aeronáutica, Otto Hayao, e promovido ao pôsto de 1º tenente; ao pôsto de 2º tenente e ao de 1º tenente e neste pôsto concedendo transferência para a reserva remunerada da Aeronáutica ao 1º sargento Luís Nogueira Filho; ao pôsto de 2º tenente e neste pôsto concedendo transferência para a reserva remunerada da Aeronáutica ao 3º sargento Ernani Luz; ao pôsto de 2º tenente e neste pôsto reformando «ex-officio» o 2º sargento Hamilton Gomes Marcondes; ao pôsto de 2º tenente e 1º tenente e neste pôsto concedendo transferência para a reserva remunerada da Aeronáutica ao suboficial Antônio Paulino Martins; ao pôsto de 2º tenenta e 1º tenente e neste pôsto concedendo transferência para a reserva remunerada da Aeronáutica ao suboficial Edmundo Grodzki; ao pôsto de 2º tenente e 1º tenente e neste pôsto concedendo transferência para a reserva remunerada da Aeronáutica ao suboficial João Henrique da Silveira; ao pôsto de 2º tenente e 1º tenente e neste pôsto concedendo transferência para a reserva remunerada da Aeronáutica ao suboficial Elias Alverne Sovreira; ao pôsto de 2º tenente e 1º tenente e neste posto concedendo transferência para a reserva remunerada da Aeronáutica ao suboficial Astrogildo Leal; ao pôsto de 2º tenente e 1º tenente e neste pôsto concedendo transferência para a reserva remunerada da Aeronáutica ao 1º sargento Mário Sacco; ao pôsto de 2º tenente e neste pôsto concedendo transferência para a reserva remunerada da Aeronáutica ao 2º sargento Sebastião Ranador de Nápoles; ao pôsto de 2º tenente e neste pôsto concedendo transferência para a reserva remunerada da Aeronáutica ao 2º sargento Antônio Ayçar; ao pôsto de 2º tenente e ao de 1º tenente e neste pôsto concedendo transferência para a reserva remunerada da Aeronáutica ao suboficial Genésio Alves Rolim; à graduação de suboficial e ao pôsto de 2º tenente e neste pôsto concedendo transferência para a reserva remunerada da Aeronáutica ao 1º sargento Juvenal Soares; ao pôsto de 2º tenente e ao de 1º tenente e neste pôsto concedendo transferência para a reserva remunerada da Aeronáutica ao 1º sargento Antônio Coelho de Lima e Silva.

PAGAMENTO DAS MULTAS

O Diretor-Geral de Aeronáutica Civil mandou publicar editais, intimando os infratores Mário Prodossimo, Adolfo Borges, Claudio Duarte e Alceu de Sousa Brasil a comprovarem o pagamento das multas que lhes foram impostas por haverem infringido o Código Brasileiro do Ar. Os pilotos devem comprovar o recolhimento das multas, na DAC, no prazo de vinte dias.

CANCELOU MULTAS

O diretor-geral de Aeronáutica Civil cancelou as multas impostas aos srs. Nicanor Paulo de Oliveira e Francisco Justino de Sousa.

No requerimento em que "Amazônia Serviços Aéreos Ltda." solicita autorização para seu funcionamento jurídico como emprêsa, para exploração comercial de transporte aéreo, na modalidade de táxi-aéreo, o diretor-geral de Aeronáutica Civil, exarou o seguinte despacho: "Compareça a requerente à Divisão Legal da DAC a fim de tomar conhecimento das exigências legais a satisfazer".

RATIFICAÇÃO DE DECRETOS

Despachando na pasta da Aeronáutica, o Presidente da República assinou decretos, ratificando os decretos que concederam transferência para a reserva os suboficiais José de Freitas Nobre, Oriel Ferreira Martuscelli, Miguel Armando Andreozzi, Astelio da Gama e Silva e Valter Borges do Amaral, para o fim de, conservando-os na mesma situação de inatividade, considerá-los promovidos aos postos de segundo e primeiro-tenente e, neste pôsto, transferidos para a reserva remunerada da Aeronáutica; ratificando os decretos que promoveram e transferiram para a reserva da Aeronáutica, os primeiros-sargentos Erasto Lopes da Conceição e Hailton Rodrigues Pinto, para o fim de, conservando-os na mesma situação de inatividade, considerá-los promovidos aos postos de segundo e primeiro-tenente e, neste pôsto transferidos para a reserva remunerada.

PROMOVIDO E REFORMADO

O ministro Corrêa de Melo assinou portarias: promovendo à graduação de taifeiro de 1a. classe e, nesta graduação, reformando "ex-officio", o taifeiro de 2a. classe — Antônio Clemente Grava; reformando ex-officio, na graduação de terceiro-sargento, o taifeiro de 2a. classe, Sebastião de Oliveira Lima, promovendo-o ainda à graduação de segundo-sargento.

Na Rádio NACIONAL
Às 21,05
"CAMPEONATO ALKA-SELTZER"
Produção de Lourival Marques
Animação de Jorge Curi
(Hoje, sorteio de um grande prêmio no valor de 20 mil cruzeiros, especial para os ouvintes de casa)
*
Às 21,35
o episódio intitulado
"A ESTRÊLA DO MAMBEMBE"
em
"O JOVEM DR. RICARDO"
Produção de Moysés Weltman com Saint Clair Lopes, Roberto Faissal e Gessy Fonseca

VISITA DA ESCOLA SUPERIOR DE GUERRA À COMPANHIA BRASILEIRA DE ESTIRENO

Sob a chefia do general de brigada Humberto de Alencar de Castelo Branco, altas patentes de nossas Fôrças Armadas, diversos ministros e parlamentares e personalidades civis de relêvo, estagiários da Escola Superior de Guerra, visitaram recentemente a fábrica da Companhia Brasileira de Estireno, em Cubatão. Os visitantes percorreram tôdas as instalações da primeira fábrica de monômero de estireno da América Latina, examinando detidamente os seus diversos setores e elogiando bastante o trabalho que ali se desenvolve. Nessa ocasião os estagiários da Escola Superior de Guerra, divididos em grupos e acompanhados por técnicos e pelo presidente da Companhia, dr. Hernani Azevedo Silva, receberam esclarecimentos sôbre os testes que se realizavam para as operações das diversas unidades da Fábrica da Companhia Brasileira de Estireno, a fim de iniciar a produção efetiva do monômero de estireno. A produção dessa matéria prima vem preencher uma lacuna da indústria nacional, pois o monômero de estireno é empregado na fabricação de produtos essenciais à economia moderna, tais como polistireno, borracha sintética e copolímeros que, por sua vez, encontram um vasto campo de aplicação industriais. O cliché fixa um aspecto da visita feita pelos estagiários da Escola Superior de Guerra

O AMOR É CEGO, PORÉM...
O AMOR NÃO SE ENGANA
eletrizante história vivida
A MENINA PRODÍGIO — AGIR... NÃO AGINDO — O AMOR PERDOA
COMO É SIMPÁTICA! (ARTE DE APARECER SIMPÁTICA AOS HOMENS)
EGOISMO E ABNEGAÇÃO - ABSOLUTAMENTE CERTO! - FASCINANTES VESTIDOS DE NOIVA - AS AVENTURAS DE OMAR KHAYYAM - FLAGRANTES DO MUNDO INTEIRO - POESIA - ESQUISITICES MUNDIAIS - CANÇÕES - BELEZA - ASTROLOGIA - VITRINA DO DISCO - PASSATEMPOS etc., etc.
GRANDE HOTEL A Mágica Revista do Amor Cr$ 8,60 — Nas bancas

Diario Carioca
O MÁXIMO DE JORNAL NO MÍNIMO DE ESPAÇO
Rio de Janeiro, têrça-feira, 29 de outubro de 1957

SERVIDOR UNIDO VAI LUTAR: PLANO

Cessou a greve em Petrópolis

A greve dos motoristas de ônibus de Petrópolis, que eclodiu às 5 horas da madrugada de domingo, cessou ontem, em virtude de as emprêsas haverem concordado em dar o aumento salarial de 25%, pleiteado por seus empregados.

As emprêsas concordaram com o aumento desejado pelos motoristas, embora não tivessem conseguido a autorização para elevar os preços das passagens dos ônibus, que haviam pedido ao Prefeito da cidade.

OS AUMENTOS

Não obstante tivessem assinado acôrdo com seus empregados, as emprêsas de ônibus se recusavam conceder-lhes o aumento de 25%, alegando que o aumento do custo dos combustíveis, carburantes, óleos, materiais elétricos e pneumáticos elevaram as despesas de operação, impossibilitando o cumprimento do convênio firmado.

A greve dos motoristas e as alegações patronais provocaram uma reunião da Câmara Municipal, onde os representantes das emprêsas (que foram convocados pelos vereadores) receberam diversas críticas.

Após essa reunião na Câmara dos Vereadores, as emprêsas decidiram pagar o aumento salarial pleiteado pelos seus empregados, fazendo cessar a greve.

Enquanto os ônibus ficaram parados, caminhões do exército fizeram o transporte da população para os locais de trabalho, a fim de que a vida da cidade não fôsse prejudicada.

Apesar de já haver terminado a greve, o policiamento da cidade continua rigoroso, com o concurso de patrulhas do Exército.

PROPOSTA DO TRT: ACEITAM OS TÊXTEIS

Os trabalhadores têxteis cariocas resolveram aceitar a proposta de 15 por cento (para os que trabalham em "nylon", lã e malharia) e 35 por cento (para os operários dos outros setôres), apresentadas como solução conciliatória pelo Presidente do Tribunal Regional do Trabalho.

No entanto, decidiram exigir que o aumento de 15 por cento seja sôbre os salários atuais e o de 35 por cento sôbre os salários vigorantes em setembro de 1956. O Presidente do TRT havia proposto que os 15 por cento incidissem sôbre os salários de outubro de 1956 e os 35 por cento sôbre os salários de abril do mesmo ano.

HOJE NO TRT

Hoje, às 13 horas, será realizada nova audiência no Tribunal Regional do Trabalho, ocasião em que os dirigentes dos sindicatos de empregadores e empregados do setor têxtil comunicarão os resultados de suas assembléias.

TESOURO PAGA AMANHÃ

Informa o Tesouro Nacional que serão pagas amanhã, dia 30, (8.o dia), as fôlhas de Aposentados do Ministério da Viação, ns. 4.919 a 4.936, letras A a Z. Do Departamento de Puericultura do Ministério da Educação e Cultura, Quadro Especial, várias repartições, fôlhas 145, 186, 189, 191 e 193. Do Ministério da Justiça, várias repartições e do Ministério da Saúde, as do Departamento de Endemias Rurais.

ESCOLA NA FAZENDA: PDF

Uma escola em regime de internato e de nível primário, que ministre também, aos adolescentes, ensinamentos práticos de agricultura, será criada na Fazenda Modêlo, de Guaratiba. Para tanto, o prefeito Negrão de Lima, assinou portaria designando uma comissão que fará estudos e planos.

TODOS PELA CLASSIFICAÇÃO

Acertando as bases da unidade em prol da classificação dos cargos, aparecem na foto, Edgard Leite Ferreira e José Castor Maranhão pela UNSP, Sá Cavalcanti e Hedy Soares de Castro pelo Grêmio, Isaías Drumond Silva pela Associação dos Servidores Federais do Estado de São Paulo e René Arruda, pela União Paulista dos Servidores Públicos Federais, Estaduais e Municipais

AUMENTO PARA O PESSOAL DAS ESCOLAS

Os auxiliares de administração escolar vão se reunir em assembléia geral, no próximo dia 30, às 19 horas, na sede de seu sindicato, a fim de tomar conhecimento da tabela de aumento salarial elaborada por uma comissão paritária de representantes de empregados e empregadores.

Se aprovarem a tabela, os auxiliares de administração escolar darão autorização à diretoria do sindicato para firmar o devido acôrdo com a entidade patronal, que reconhece a necessidade de aumentar os salários do pessoal que serve às secretarias das escolas desta capital.

Túnel pronto em 115 anos: Negrão

— Posso vos informar que representações selenitas e marcianas estarão presentes à solenidade de inauguração do Túnel Catumbi-Laranjeiras, cuja conclusão (com a atual dotação orçamentária) está prevista para daqui a 115 anos".

Essas palavras foram pronunciadas, ontem, pelo prefeito Negrão de Lima, no Clube de Engenharia, onde o Chefe do Executivo Municipal realizou uma explanação do seu Plano de Obras Urgentes e os recursos com quê conta para efetivá-lo.

QUADRO VERDE (OU NEGRO)

O prefeito Negrão de Lima pintou um quadro negro da situação financeira do Rio de Janeiro, cuja Prefeitura dispende só com o funcionalismo cêrca de 90% de sua arrecadação.

Disse o Prefeito que a cidade não tem um tráfego normal, não tem água e que cêrca de dois milhões de cariocas não usam esgotos sanitários.

IMPÔSTO É SOLUÇÃO

Defendendo o aumento do impôsto de Vendas Mercantis, que pediu à Câmara de Vereadores, o prefeito Negrão de Lima disse que só dessa forma poderá conseguir dinheiro para realizar as obras urgentes, assim como lastro financeiro para conseguir os empréstimos necessários junto a grupos nacionais e estrangeiros.

Se não houver o aumento do impôsto de Vendas Mercantis, o Môrro de Santo Antônio levará 60 anos para ser desmontado, a Avenida Perimentral só em 80 anos estará concluída e os túneis internos da Zona Sul ficarão prontos daqui a milênios.

Por seu lado, a instalação de esgotos sanitários para cêrca de dois milhões de cariocas é conto infantil.

NÃO É CANDIDATO

O sr. Negrão de Lima disse que os elementos que se opõem à realização das obras urgentes, taxando-as de suntuárias, têm mêdo de que êle (Prefeito) seja candidato a governador do Estado da Guanabara.

— Que fiquem tranquilos êsses senhores — concluiu o Prefeito — pois eu afirmo, solenemente, que não serei candidato a coisa alguma e assim não representarei perigo (político) para ninguém. Só quero é realizar as obras urgentes".

O QUE PRETENDE

O sr. Negrão de Lima pretende, com o aumento do impôsto de vendas e consignações (quatro décimos sôbre o impôsto pago no ano passado) e os empréstimos que o seu lastro financeiro proporcionar, realizar a conclusão do Túnel Catumbi-Laranjeiras, levar água para a Zona Sul, terminar a Avenida Perimetral, aterrar o Flamengo para construir novas pistas e abrir os túneis internos das ruas Sá Ferreira, Barata Ribeiro e Toneleiros.

FISCALIZE A SUA FEIRA

Ao tomar posse de uma sala e de um telefone que lhe cedeu o DIARIO CARIOCA para que melhor possa atender aos interessados na campanha de moralização das feiras livres do Rio, d. Iaiá Silveira, presidente da Associação das Donas de Casa, fêz, por intermédio do D.C., um apelo a tôda a população carioca, para que fiscalize a feira de seu bairro

Donas de casa no DC atendem reclamações

Tomando posse ontem de uma sala que o DIARIO CARIOCA cedeu, juntamente com um telefone (23-3662), à Associação das Donas-de-Casa, d. Iaiá Silveira, Presidente da entidade, estará diàriamente, entre 17 e 18,30 horas, à disposição de quantos queiram colaborar na campanha de moralização das feiras livres, que estamos empreendendo em cooperação com a Organização Rubens Berardo.

— Com a ajuda dos patrocinadores da campanha — disse d. Iaiá — mas esperando contar igualmente com o interêsse dos feirantes honestos, das autoridades e das próprias donas-de-casa, não tenho dúvida de que nossa campanha será vitoriosa.

GROSSEIROS PAGAM MULTA

Nem todo mundo sabe — continuou a presidente da A. D. C. — que o feirante que falta à cortesia devida a seus fregueses está sujeito à multa de 200 cruzeiros, que será dobrada em caso de reincidência.

— O desconhecimento das leis e regulamentos — prosseguiu — é um estímulo de primeira ordem às irregularidades de que somos vítimas nas feiras, pelo que a campanha de moralização em que estamos empenhados deve visar também o maior esclarecimento da população no que concerne a seus direitos estipulados na lei.

"DC" PUBLICARÁ

Para atender a êsse objetivo, o DIARIO CARIOCA publicará nos próximos dias o regulamento das feiras e o fará distribuir gratuitamente à população interessada.

OUTRAS PENAS

Segundo êsse regulamento, a pesagem intencionalmente inexata de mercadorias é punida com suspensão do feirante por 15 dias e multa de 200 cruzeiros; na reincidência, redunda em cassação da licença.

Cortar peixe em postas para vendê-las separadamente é infração prevista, a que corresponde pena de suspensão do feirante por 30 dias e multa de 200 cruzeiros; na reincidência, cassação da licença.

A conservação dos pesos sôbre os pratos das balanças, e a recusa a trocar mercadorias ou restituir a importância correspondente, serão punidas com multa de 50 cruzeiros.

A exposição de frutas cortadas é também ato irregular e deve a êle corresponder multa de 100 cruzeiros.

PAGANDO O PREJUIZO

Para proteger as árvores, bancos, jardins, muros, portões e veículos, públicos ou particulares, o regulamento das feiras prevê multa de 200 cruzeiros a todo aquêle que pratique atos danosos sôbre êles, que será duplicada em caso de reincidência.

PROCURADOR HOMENAGEADO

Pelo trabalho realizado na Procuradoria do Tribunal Federal de Recursos, foi homenageado, ontem, naquele Tribunal, o sr. Eduardo Bahouth, Procurador da República.

Ao ato, compareceram quase todos os ministros do T.F.R., sendo o homenageado saudado pelo ministro-presidente, sr. Cândido Lobo, agradecendo, em nome da Procuradoria, o sr. Temístocles Cavalcanti.

Conferência aprovou vantagens a barnabé

Promovida a união de tôdas as entidades até então divergentes, foi encerrada ontem, Dia do Funcionário, a II Conferência Nacional de Associações de Servidores, com a aprovação do Substitutivo ao Plano de Classificação, a criação de Federações e da Confederação e o apoio a diversas moções de interêsse do funcionalismo civil.

O novo Plano de cargos, no qual é mantida a sistematização adotada no projeto 4.884/54 (1.º Plano de Classificação), será entregue, no prazo máximo de 15 dias, ao Chefe do Govêrno e aos presidentes das duas Casas Legislativas por uma comissão especial de líderes eleitos pela Conferência.

EFETIVAR VERBAS 3 E 4

Uma das principais resoluções dos conferencistas foi a modificação integral do Capítulo VII do Substitutivo da CAC, que trata da situação das verbas globais (3 e 4). A resolução manda efetivar, como funcionários públicos, todos os atuais ocupantes das verbas 3 e 4 e lhes dá o amparo do Estatuto dos Funcionários Públicos Civis da União.

OUTRAS VANTAGENS

Além da Tabela de Vencimentos — publicada em primeira mão pelo DC, exatamente há um mês — aprovada ontem pelo plenário da Conferência, foram melhorados os níveis de algumas classes menos favorecidas, ficou assegurada a readaptação sem maiores exigências e melhorada a redação do texto de lei do Substitutivo. Dentre as classes contempladas com melhores níveis anotamos os Oficiais de Administração (dos níveis 12, 14 e 16 para 13, 15 e 17); Técnico em Economia e Finanças (de 14 e 16 para 17 e 18); Técnico Auxi-

(Conclui na 7.ª pág.)

Flôres para Pistóia cel. Ramagem levará

Os 425 pracinhas brasileiros sepultados no Cemitério de Pistóia receberão, pela última vez, no Dia de Finados, a saudade dos seus patrícios, traduzida nos 500 quilos de flôres que o coronel Ramagem, Subchefe da Casa Militar da Presidência da República, levará, amanhã, para a Itália. O coronel vai representando a Associação dos Ex-Combatentes do Brasil, que já providencia o repatriamento dos nossos soldados mortos no último conflito mundial.

Jovens italianas de menos de 15 anos — levadas de várias regiões do seu país — depositarão ramos das flôres em cada túmulo de Pistóia, onde também serão colocadas flâmulas (verde-amarelas) oferecidas pela Confederação Nacional da Indústria.

VIÚVA RECEBERÁ

Por iniciativa da sra. do Presidente da República, as Pioneiras Sociais confiarão uma quantia em dinheiro ao coronel Orlando Ramagem, que a entregará, em Florença, à sra. Luciano Bueno do Amaral, única viúva de pracinha brasileiro residente na Itália.

O coronel Ramagem levará, igualmente, um outro donativo das Pioneiras Sociais, para o Instituto da Criança da Itália.

SOLENIDADE NO GALEÃO

Um desfile de tropas das três armas — Exército, Marinha e Aeronáutica — será realizado amanhã, no Galeão, momentos antes da partida do coronel Ramagem para a Itália. O marechal Mascarenhas de Morais, com a sua presença, prestigiará a solenidade.

Nessa ocasião, o presidente da Associação dos Ex-Combatentes do Brasil o ex-capitão (agora poeta) Jamil Amideu, lerá a mensagem da entidade ao povo italiano.

EM PISTÓIA

No dia 2 de novembro, o coronel Ramagem entregará às jovens italianas as flôres que serão depositadas, juntamente com as flâmulas da Confederação Nacional da Indústria, nos túmulos dos nossos patrícios tombados na guerra.

Estarão presentes ao ato o Embaixador do Brasil na Itália e uma representação do Govêrno daquele país.

Assembléia monstro vai parecer greve

Uma assembléia, considerada «monstro» pelo fato de mobilizar tantos profissionais que obrigará a paralisação de quase todos os táxis da Capital da República, em tudo se assemelhando a uma greve, será realizada na quinta-feira, pelos motoristas autônomos que pretendem discutir, entre outras coisas, «a incapacidade do major Antônio João como Diretor do Serviço de Trânsito».

— Relacionamos uma série de problemas — declarou ao DC o sr. Renato Rocha, da Comissão de Relações Públicas do Sindicato dos Motoristas — e, embora nossas assembléias sejam tumultuadas, pretendemos encontrar soluções justas que consertem o Decreto 3.181, um paradoxo com relação ao Código Nacional de Trânsito.

TÁXI PODE FAZER LOTAÇÃO

Afirmou, ainda, o sr. Renato Rocha que, de acôrdo com o artigo 30, do Decreto 20.483, de junho de 1946, os táxis podem fazer lotação. Resta apenas o Diretor do Trânsito deliberar o horário, o preço e o itinerário, para não suceder o que agora acontece: um motorista cobra 50 cruzeiros por pessoa enquanto outros cobram 30 ou 40 cruzeiros.

"TAXITOUR" NO GALEÃO

— É justo que os motoristas cobrem para ir da Praça Mauá a Copacabana, na hora do "rush", 100 ou 150 cruzeiros — disse com simplicidade o sr. Renato Rocha — porque a "Taxitour" sôbre isso quase que por pessoa. O seu funcionamento, aliás, é considerado por nós como ilegal, embora ela

(Conclui na [illegible])

O que o povo quiser tocarei: L. Armstrong

Dizendo não saber «o que se chama «jazz» antigo e «jazz» moderno» e afirmando, num tom que revela contrariedade, estar «aborrecido com tudo o que se passou em Little Rock», pois sua esperança é de que o povo negro possa viver feliz com os mesmos direitos dos brancos, o cantor e famoso trompetista «colored» americano Louis Armstrong passou ontem pelo Rio, com destino a Buenos Aires.

O «Rei do «Jazz», que trajava um terno azul-marinho e uma camisa esporte quadriculada, declarou, ainda, ao DC, que no dia 30 deverá exibir-se, com os seis membros do seu conjunto «All Stars», no Teatro Municipal de Buenos Aires, não levando nenhuma programação especial e disposto a só tocar o que o povo quizer. Em seguida, deverá estar em São Paulo no dia 21 de novembro e no dia 25 no Rio, seguindo, então, para Caracas.

QUE MAL FIZERAM?

Num rápido pronunciamento sôbre os acontecimentos de Little Rock, disse Armstrong:

— Que mal fizeram as crianças pretas? Elas são tão inocentes quanto as brancas.

Falando da sua ida à União Soviética, declarou que tanto faz tocar em Moscou, nas Américas ou na Asia, o que interessa é tocar "jazz" e, numa boa gargalhada, "Satchmo" (apelido que tem) explicou que as grandes orquestras nem sempre tocam uma boa música; por isso, prefere manter seu pequeno conjunto, que também pode abafar. Sôbre o "rock'n roll" disse: — Vem dos velhos tempos. E' uma boa música quando bem tocada e se, caracteriza pelo ritmo vibrante e pela sexualidade.

SAMBA EM MODA

Os passageiros já estavam sendo chamados no aeroporto do Galeão quando Louis Armstrong finalizou falando sôbre o nosso samba: — Possuo na minha discoteca uma coleção completa de discos, sambas, tocados por Xavier Cugat. Há três anos só se toca essa música nos Estados Unidos.

— Quanto a Lucille — concluiu, apontando a espôsa — ela só toca discos.

BATISTA RAMOS RELATA SEU SUBSTITUTIVO

Fazendo minucioso relato de seu substitutivo ao projeto de reforma da Lei Orgânica da Previdência Social, o deputado Batista Ramos, salientou, perante os dirigentes sindicais cariocas, em reunião ontem realizada na sede do Sindicato dos Trabalhadores nas Indústrias do Trigo, que é necessário dar cobertura financeira aos IAPs para que sejam possíveis as melhorias assistenciais pretendidas.

Destacou o deputado Batista Ramos a necessidade de exigir do Jóquei Clube e da Loteria Federal e da Petrobrás maiores contribuições para as instituições de previdência, para

(Conclui na 1.ª página)

CONCORRÊNCIA: ESCOLA

O prefeito Negrão de Lima autorizou a abertura de concorrência pública para as obras de conclusão de uma escola com oito classes, situada na Praça Roraima, em Cascadura, além da construção de um pequeno parque de recreação na parte interna do Jardim da Glória.

Propaganda faz seu I Congresso hoje

Precedido de muita publicidade e visando a provocar em todo o país uma onda publicitária que convença a comprar e vender, produzir e consumir — instala-se, hoje o I Congresso Brasileiro de Propaganda que tem, também, como objetivo, dar organização a uma série de medidas consideradas de grande necessidades para o desenvolvimento da publicidade no Brasil.

Quarenta teses serão analisadas pela Comissão Organizadora nos três dias de duração do Congresso, ficando, entre elas, como as principais, a criação de um Instituto de Publicitários; criação do Instituto Verificador de Circulação; Pagamento do Corretor de Anúncios; Aportuguesamento de terminologia de Propaganda; Normas para o funcionamento de Agências de Propaganda; Ética dos Profissionais e Propaganda e Decálogo Moral do Publicitário.

TEMÁRIO

O temário pròpriamente dito foi sintetizado em oito assuntos seguintes: Código de ética, aspectos jurídicos na vida dos veículos de propaganda e agências, subsídios para a regulamentação da profissão de publicitários no Brasil, padronização de impressos comuns às agências de propaganda, padronização de material contábil, criação de um órgão de verificação e contrôle de tiragem e circulação, estímulo ao ensino da propaganda e relações públicas, e recomendações para maior estabilidade econômica das emprêsas.

I. de Educação terá sucursal: Zona Sul

Uma área de propriedade da Cruzada São Sebastião, localizada na avenida Ataulfo de Paiva, será solicitada pela Prefeitura (através do sr. Negrão de Lima) a d. Helder Câmara, para construção de uma nova Escola Normal destinada a abrigar cêrca de dois mil alunos.

Essa informação, colhida pelo DC, adianta que o novo educandário visa ao desafogamento do Instituto de Educação (atualmente superlotado). Como a Prefeitura não tem terrenos na Zona Sul, o Departamento de Prédios e Aparelhamentos Escolares sugeriu ao Secretário da Educação solicitar, através do Prefeito, a cooperação de d. Helder, cedendo o terreno.

VERBA HÁ

Se D. Helder atender à solicitação do Prefeito, as obras terão rápido início, abrindo-se concorrência imediatamente, já que verba existe disponível no orçamento vigente, para tôdas as despesas com a Sucursal do Instituto de Educação.

A nova escola receberia (como acontece com o Colégio ePdro II) tôdas as alunas da Zona Sul, passando o Curso Normal a ser ministrado por zonas, contando-se com a Escola Carmela Dutra.

MONTEPIO: EDIFÍCIO NOVO

Encontra-se no Tribunal de Contas da PDF, para ser registrado, o contrato para as obras de construção do novo edifício sede do Montepio dos Empregados Municipais. Logo que seja efetuado tal registro começarão a ser realizadas as obras de montagem da estrutura de aço do edifício que terá 22 andares.

PARSIFAL VAI PACIFICAR VOLTA REDONDA

Para solucionar o litígio existente entre os metalurgicos de Volta Redonda e a direção da Companhia Siderúrgica Nacional, o ministro Parsifal Barroso irá, hoje, a Barra Mansa, com o objetivo de fazer uma proposta conciliatória, que satisfaça aos interêsses de empregados e empregadores.

O litígio foi motivado pelo fato de os trabalhadores acharem que o custo de vida aumentou em 31 por cento, enquanto a emprêsa afirma que tal elevação foi de apenas 8 por cento.

ZONA MILITAR

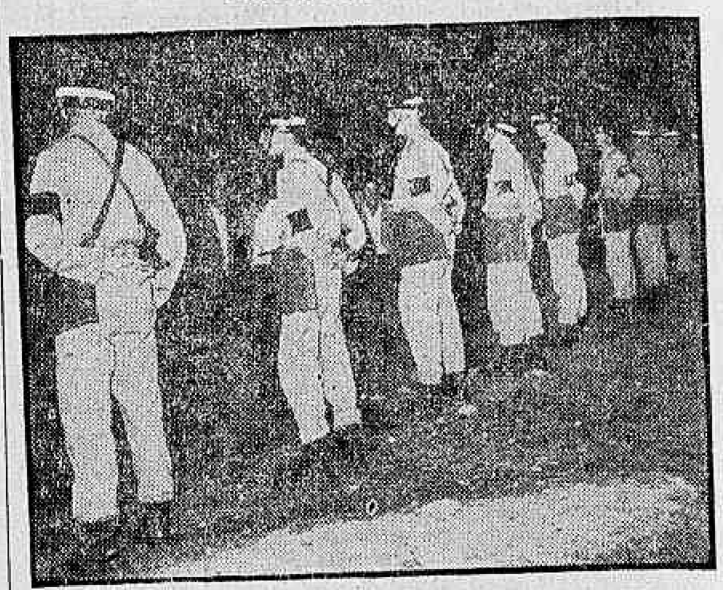

A exemplo do que aconteceu há pouco tempo na Praia Vermelha, oficiais e soldados do Exército, transformaram em "zona militar" a Praça General Ancora, invadindo e depredando a sede do 5º D. P., e espancando policiais. Desta vez, felizmente, o povo não foi atingido

FÚRIA GUERREIRA

A ação dos militares foi rápida e fulminante. Em poucos minutos reduziram a escombros os móveis e utensílios do 5º D. P.

FERIDO A BAIONETA

Como numa guerra, os soldados do Exército fizeram uso de suas baionetas contra os policiais do 5º D. P.. O investigador Murilo Martins Costa (foto) foi ferido na nuca

MUDANÇA FORÇADA

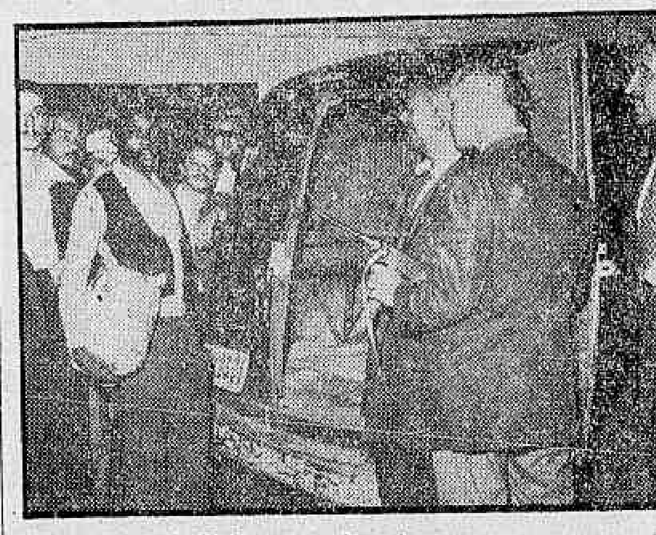

Os presos do 5º D. P., que nada tinham a ver com as ocorrências, acabaram "pagando o pato". Um dêles foi ferido e, afinal, foram todos transferidos — como a foto mostra — para a Seção de Diligências Especiais

PAREDE FUZILADA

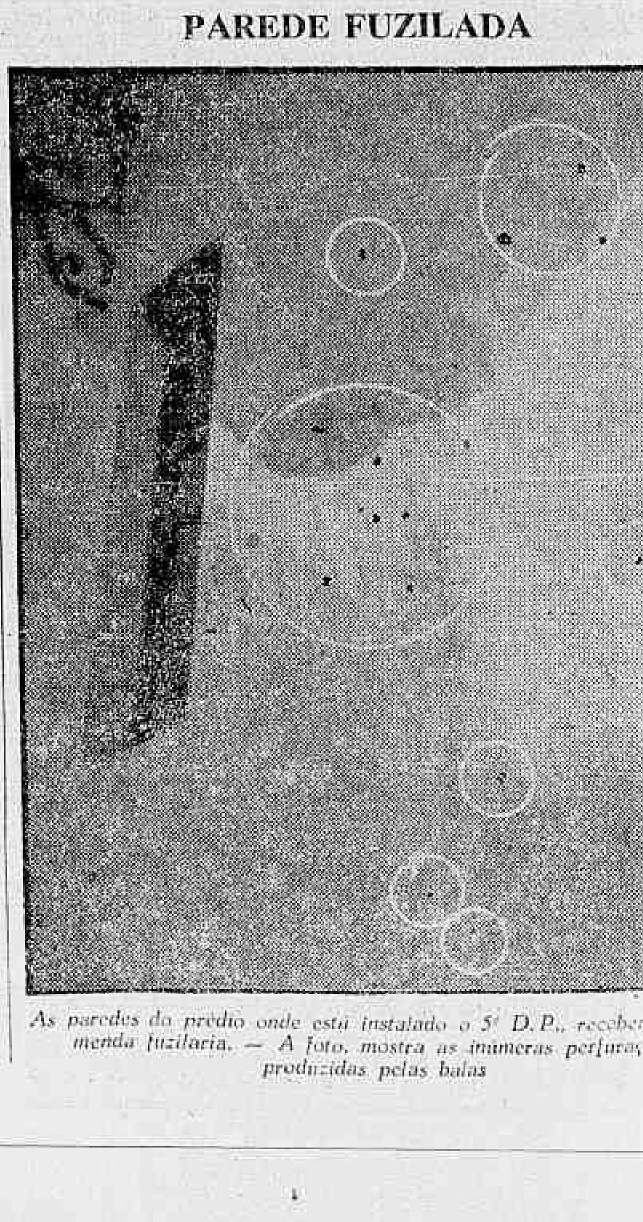

As paredes do prédio onde está instalado o 5º D.P., receberam tremenda fuzilaria. — A foto. mostra as inúmeras perfurações produzidas pelas balas